



# КОЛЬЦОВО-ПРАВО

16+

№ 280 от 16.12.2022 г.

Совет депутатов  
рабочего поселка Кольцово  
шестого созыва

РЕШЕНИЕ  
(восемнадцатая сессия)

14 декабря 2022 года

№ 142

## О бюджете рабочего поселка Кольцово на 2023 год и плановый период 2024 и 2025 годов

Руководствуясь Бюджетным кодексом Российской Федерации, Федеральным законом от 06.10.2003 № 131-ФЗ «Об общих принципах организации местного самоуправления в Российской Федерации», Уставом рабочего поселка Кольцово, Положением «О бюджетном процессе в рабочем поселке Кольцово», Совет депутатов рабочего поселка Кольцово РЕШИЛ:

1. Утвердить основные характеристики бюджета рабочего поселка Кольцово на 2023 год:

- 1) общий объем доходов бюджета рабочего поселка Кольцово в сумме 1 482 712,1 тыс. рублей;
- 2) общий объем расходов бюджета рабочего поселка Кольцово в сумме 1 505 797,4 тыс. рублей;
- 3) дефицит бюджета рабочего поселка Кольцово в сумме 23 085,3 тыс. рублей.

2. Утвердить основные характеристики бюджета рабочего поселка Кольцово на 2024 и 2025 годы:

- 1) общий объем доходов бюджета рабочего поселка Кольцово на 2024 год в сумме 1 187 736,5 тыс. рублей и на 2025 год в сумме 1 232 482,8 тыс. рублей;
- 2) общий объем расходов бюджета рабочего поселка Кольцово на 2024 год в сумме 1 177 736,5 тыс. рублей, в том числе условно утвержденные расходы в сумме 15 300,0 тыс. рублей, и на 2025 год в сумме 1 129 397,5 тыс. рублей, в том числе условно утвержденные расходы в сумме 32 750,0 тыс. рублей;
- 3) профицит бюджета рабочего поселка Кольцово на 2024 год в сумме 10 000,0 тыс. рублей; профицит бюджета рабочего поселка Кольцово на 2025 год в сумме 103 085,3 тыс. рублей.

3. Утвердить нормативы распределения доходов бюджета рабочего поселка Кольцово на 2023 год и плановый период 2024 и 2025 годов (приложение 1).

4. Установить, что доходы бюджета рабочего поселка Кольцово на 2023 год и плановый период 2024 и 2025 годов формируются за счет доходов от предусмотренных законодательством Российской Федерации от налогов и сборах федеральных налогов и сборов, в том числе от налогов, предусмотренных специальными налоговыми режимами, местных налогов, пеней и штрафов по ним, неналоговых доходов, а также за счет межбюджетных трансфертов (приложения 2, 3).

5. Утвердить объем безвозмездных поступлений на 2023 год в сумме 917 570,2 тыс. рублей, в том числе объем межбюджетных трансфертов, получаемых из других бюджетов бюджетной системы Российской Федерации, в сумме 917 570,2 тыс. рублей, на 2024 год в сумме 578 261,7 тыс. рублей, в том числе объем межбюджетных трансфертов, получаемых из других бюджетов бюджетной системы Российской Федерации, в сумме 578 261,7 тыс. рублей и на 2025 год в сумме 578 051,6 тыс. рублей, в том числе объем межбюджетных трансфертов, получаемых из других бюджетов бюджетной системы Российской Федерации, в сумме 578 051,6 тыс. рублей.

6. Утвердить распределение бюджетных ассигнований по разделам, подразделам, целевым статьям (муниципальным программам и непрограммным направлениям деятельности), группам и подгруппам видов расходов классификации расходов бюджетов на 2023 год (приложение 4).

7. Утвердить распределение бюджетных ассигнований по разделам, подразделам, целевым статьям (муниципальным программам и непрограммным направлениям деятельности), группам и подгруппам видов расходов классификации расходов бюджетов на плановый период 2024 и 2025 годов (приложение 5).

8. Утвердить ведомственную структуру расходов бюджета рабочего поселка Кольцово на 2023 год (приложение 6).

9. Утвердить ведомственную структуру расходов бюджета рабочего поселка Кольцово на плановый период 2024 и 2025 годов (приложение 7).

10. Установить общий объем бюджетных ассигнований, направляемых на исполнение публичных нормативных обязательств, на 2023 год в сумме 1 211,8 тыс. рублей.

11. Установить общий объем бюджетных ассигнований, направляемых на исполнение публичных нормативных обязательств, на 2024 в сумме 1 151,8 тыс. рублей, на 2025 год в сумме 1 151,8 тыс. рублей.

12. Утвердить перечень публичных нормативных обязательств, подлежащих исполнению за счет средств бюджета рабочего поселка Кольцово, на 2023 год (приложение 8).

13. Утвердить перечень публичных нормативных обязательств, подлежащих исполнению за счет средств бюджета рабочего поселка Кольцово, на плановый период 2024 и 2025 годов (приложение 9).

14. Установить, что на 2023 год и плановый период 2024 и 2025 годов субсидии юридическим лицам (за исключением субсидий муниципальным учреждениям), индивидуальным предпринимателям, физическим лицам предоставляются из бюджета рабочего поселка Кольцово в случаях и порядке, установленных нормативными правовыми актами рабочего поселка Кольцово.

15. Установить, что заключение и оплата муниципальными казенными учреждениями рабочего поселка Кольцово, органами местного самоуправления рабочего поселка Кольцово договоров (муниципальных контрактов), исполнение которых осуществляется за счет средств местного бюджета, производятся в пределах утвержденных им лимитов бюджетных обязательств в соответствии с классификацией расходов бюджета и с учетом принятых и неисполненных обязательств.

Обязательства по договорам, исполнение которых осуществляется за счет средств бюджета рабочего поселка Кольцово, принятые муниципальными казенными учреждениями рабочего поселка Кольцово, органами местного самоуправления сверх утвержденных лимитов бюджетных обязательств, не подлежат санкционированию.

16. Установить, что муниципальные казенные и бюджетные учреждения, органы местного самоуправления рабочего поселка Кольцово при заключении договоров (муниципальных контрактов) на поставку товаров, работ, услуг вправе предусматривать авансовые платежи:

1) в размере до 100 процентов суммы договора (муниципального контракта) – по договорам (муниципальным контрактам) о предоставлении услуг связи, хостинга, регистрации домена и обслуживания сайта, услуг проживания в гостиницах, о подписке на периодические печатные издания и об их приобретении, об обучении на курсах повышения квалификации, о приобретении авиа- и железнодорожных билетов, билетов для проезда городским и пригородным транспортом, путевок на санаторно-курортное лечение, по договорам страхования, по договорам на технологическое присоединение к сетям водо-, тепло-, электроснабжения и канализации, по договорам аренды и по договорам, подлежащим оплате за счет средств, полученных от иной приносящей доход деятельности; суммы организационного взноса на мероприятия;

2) в размере 30 процентов суммы договора (муниципального контракта), если иное не предусмотрено законодательством Российской Федерации, – по остальным договорам (муниципальным контрактам).

17. Установить, что при отсутствии нормативного правового акта, устанавливающего расходные обязательства рабочего поселка Кольцово, доведение лимитов бюджетных обязательств по таким расходам бюджета рабочего поселка Кольцово до получателей средств бюджета рабочего поселка Кольцово осуществляется после принятия соответствующего нормативного правового акта.

18. В случае наделения органов местного самоуправления рабочего поселка Кольцово отдельными государственными полномочиями в соответствии с федеральными законами и законами Новосибирской области реализация таких полномочий осуществляется в пределах переданных материальных и финансовых средств.

19. Установить, что при предоставлении в аренду нежилых зданий, сооружений, помещений муниципальной казны рабочего поселка Кольцово, нежилых зданий, сооружений, помещений, находящихся в оперативном управлении муниципальных учреждений, размер арендной платы по договору подлежит ежегодному изменению на размер уровня инфляции, установленный в федеральном законе о федеральном бюджете, за исключением случаев заключения договоров аренды в отношении указанного недвижимого имущества путем проведения торгов.

20. Утвердить распределение бюджетных ассигнований на реализацию муниципальных программ рабочего поселка Кольцово на 2023 год (приложение 10).

21. Утвердить распределение бюджетных ассигнований на реализацию муниципальных программ рабочего поселка Кольцово на плановый период 2024 и 2025 годов (приложение 11).

22. Установить источники финансирования дефицита бюджета рабочего поселка Кольцово на 2023 год (приложение 12).

23. Установить источники финансирования дефицита бюджета рабочего поселка Кольцово на плановый период 2024 и 2025 годов (приложение 13).

24. Установить предельный размер резервного фонда администрации рабочего поселка Кольцово:

- 1) на 2023 год в сумме 350,1 тыс. рублей;
- 2) на 2024 год в сумме 350,1 тыс. рублей;
- 3) на 2025 год в сумме 350,1 тыс. рублей.

25. Утвердить объем бюджетных ассигнований муниципального дорожного фонда рабочего поселка Кольцово на 2023 год в сумме 74 148,7 тыс. рублей, на 2024 год в сумме 27 866,0 тыс. рублей, на 2025 год в сумме 7 220,2 тыс. рублей.

26. Установить верхний предел муниципального внутреннего долга рабочего поселка Кольцово на 1 января 2024 года в сумме 133 085,3 тыс.

рублей, в том числе предельный объем обязательств по муниципальным гарантиям рабочего поселка Кольцово в сумме 0,0 тыс. рублей, на 1 января 2025 года в сумме 123 085,3 тыс. рублей, в том числе предельный объем обязательств по муниципальным гарантиям рабочего поселка Кольцово в сумме 0,0 тыс. рублей, и на 1 января 2026 года в сумме 20 000,0 тыс. рублей, в том числе предельный объем обязательств по муниципальным гарантиям рабочего поселка Кольцово в сумме 0,0 тыс. рублей.

27. Установить объем расходов бюджета рабочего поселка Кольцово на обслуживание муниципального внутреннего долга рабочего поселка Кольцово на 2023 год в сумме 6 195,8 тыс. рублей, на 2024 год в сумме 9 575,3 тыс. рублей и на 2025 год в сумме 9 565,4 тыс. рублей.

28. Установить, что в 2023 году и плановом периоде 2024 и 2025 годов муниципальные гарантии предоставляться не будут.

29. Утвердить программу муниципальных внутренних заимствований рабочего поселка Кольцово на 2023 год (приложение 14);

30. Утвердить программу муниципальных внутренних заимствований рабочего поселка Кольцово на плановый период 2024 и 2025 годов (приложение 15);

31. Установить, что в 2023 году и плановом периоде 2024 и 2025 годов бюджетные кредиты из бюджета рабочего поселка Кольцово предоставляться не будут.

32. Установить, что неиспользованные по состоянию на 1 января 2024 года межбюджетные трансферты, полученные в форме субсидий, субвенций и иных межбюджетных трансфертов, имеющих целевое назначение, подлежат возврату в доход областного бюджета.

33. Установить, что в соответствии с пунктом 8 статьи 217 Бюджетного кодекса Российской Федерации дополнительными основаниями для внесения в 2023 году изменений в показатели сводной бюджетной росписи бюджета рабочего поселка Кольцово, связанными с особенностями исполнения бюджета рабочего поселка Кольцово, являются:

1) изменение бюджетной классификации расходов без изменения целевого направления расходования бюджетных средств при изменении установленного порядка применения бюджетной классификации;

2) перераспределение бюджетных ассигнований, предусмотренных главному распорядителю средств бюджета рабочего поселка Кольцово, между разделами, подразделами, целевыми статьями и видами расходов классификации расходов бюджета в случае исполнения решений налоговых органов о взыскании налогов, сборов, страховых взносов, пеней и штрафов, решений уполномоченных органов о наложении административных штрафов, предусматривающих обращение взыскания на средства бюджета рабочего поселка Кольцово;

3) перераспределение бюджетных ассигнований между разделами, подразделами, целевыми статьями и видами расходов классификации расходов бюджетов, в пределах ассигнований, предусмотренных главному распорядителю бюджетных средств рабочего поселка Кольцово для отражения финансирования расходных обязательств в целях выполнения условий предоставления межбюджетных трансфертов;

4) перераспределение бюджетных ассигнований между разделами, подразделами, целевыми статьями (в том числе путем переименования и (или) введения новых) и видами расходов классификации расходов бюджета, связанных с изменением распределения межбюджетных трансфертов, утвержденных сводной бюджетной росписью и решением о бюджете рабочего поселка Кольцово, без изменения целевого назначения межбюджетных трансфертов, а также в случае изменения получателя бюджетных средств;

5) перераспределение бюджетных ассигнований, предусмотренных главному распорядителю бюджетных средств рабочего поселка Кольцово за счет целевых межбюджетных трансфертов из областного бюджета, финансовое обеспечение которых осуществляется за счет целевых межбюджетных трансфертов из федерального бюджета, между видами расходов, обусловленное изменением федерального законодательства;

6) изменение бюджетных ассигнований в части расходов, производимых за счет целевых межбюджетных трансфертов из областного бюджета, финансовое обеспечение которых осуществляется за счет целевых межбюджетных трансфертов из федерального бюджета, при доведении (отзыве) лимитов бюджетных обязательств в части переданных Управлению Федерального казначейства по Новосибирской области полномочий получателя средств областного бюджета по перечислению в местный бюджет межбюджетных трансфертов, имеющих целевое назначение, в пределах сумм, необходимых для оплаты денежных обязательств по расходам получателей средств местного бюджета, источником финансового обеспечения которых являются данные межбюджетные трансферты, при уточнении объемов, утвержденных решением о бюджете рабочего поселка Кольцово;

7) увеличение бюджетных ассигнований за счет безвозмездных поступлений, имеющих целевое назначение, в объемах и на цели, которые определены соглашениями о предоставлении безвозмездных поступлений, заключенными с областными исполнительными органами государственной власти, сверх объемов, утвержденных решением о бюджете рабочего поселка Кольцово.

34. Настоящее решение вступает в силу с 1 января 2023 года.

35. Опубликовать настоящее решение в бюллетене нормативно-правовых актов рабочего поселка Кольцово «КОЛЬЦОВО-ПРАВО».

Председатель Совета депутатов  
рабочего поселка Кольцово  
\_\_\_\_\_ С.В. Нетёсов

Глава  
рабочего поселка Кольцово  
\_\_\_\_\_ Н.Г. Красников

Приложение 1  
к решению Совета депутатов р.п. Кольцово  
от 14.12.2022 №142

Нормативы распределения доходов бюджета рабочего поселка Кольцово на 2023 год и плановый период 2024 и 2025 годов

Наименование дохода	Норма тив. %
<b>В ЧАСТИ ЗАДОЛЖЕННОСТИ И ПЕРЕРАСЧЕТОВ ПО ОТМЕННЫМ НАЛОГАМ, СБОРАМ И ИНЫМ ОБЯЗАТЕЛЬНЫМ ПЛАТЕЖАМ</b>	
Земельный налог (по обязательствам, возникшим до 1 января 2006 года), мобилизуемый на территориях городских округов	100
Налог на рекламу, мобилизуемый на территориях городских округов	100
Целевые сборы с граждан и предприятий, учреждений, организаций на содержание милиции, на благоустройство территорий, на нужды образования и другие цели, мобилизуемые на территориях городских округов	100
Прочие местные налоги и сборы, мобилизуемые на территориях городских округов	100
<b>В ЧАСТИ ДОХОДОВ ОТ ИСПОЛЬЗОВАНИЯ ИМУЩЕСТВА, НАХОДЯЩЕГОСЯ В ГОСУДАРСТВЕННОЙ И МУНИЦИПАЛЬНОЙ СОБСТВЕННОСТИ</b>	
Доходы, получаемые в виде арендной платы за земельные участки, государственная собственность на которые не разграничена и которые расположены в границах городских округов, а также средства от продажи права на заключение договоров аренды указанных земельных участков	100
Доходы, получаемые в виде арендной платы, а также средства от продажи права на заключение договоров аренды за землю, находящиеся в собственности городских округов (за исключением земельных участков муниципальных бюджетных и автономных учреждений)	100
Прочие поступления от использования имущества, находящегося в собственности городских округов (за исключением имущества муниципальных бюджетных и автономных учреждений, а также имущества муниципальных унитарных предприятий, в том числе казенных)	100
Доходы от сдачи в аренду имущества, находящегося в оперативном управлении органов управления городских округов и созданных ими учреждений (за исключением имущества муниципальных бюджетных и автономных учреждений)	100
Доходы от сдачи в аренду имущества, находящегося в оперативном управлении органов управления городских округов и созданных ими учреждений (за исключением имущества муниципальных автономных учреждений)	100
Государственная пошлина за выдачу разрешения на установку рекламной конструкции	100
Доходы от перечисления части прибыли, остающейся после уплаты налогов и иных обязательных платежей муниципальных унитарных предприятий, созданных городскими округами	100
<b>В ЧАСТИ ДОХОДОВ ОТ ОКАЗАНИЯ ПЛАТНЫХ УСЛУГ (РАБОТ) И КОМПЕНСАЦИИ ЗАТРАТ ГОСУДАРСТВА</b>	
Прочие доходы от оказания платных услуг (работ) получателями средств бюджетов городских округов	100
Доходы, поступающие в порядке возмещения расходов, понесенных в связи с эксплуатацией имущества городских округов	100
Прочие доходы от компенсации затрат бюджетов городских округов	100
<b>В ЧАСТИ ДОХОДОВ ОТ ПРОДАЖИ МАТЕРИАЛЬНЫХ И НЕМАТЕРИАЛЬНЫХ АКТИВОВ</b>	
Доходы от реализации иного имущества, находящегося в собственности городских округов (за исключением имущества муниципальных бюджетных и автономных учреждений, а также имущества муниципальных унитарных предприятий, в том числе казенных), в части реализации основных средств по указанному имуществу	100
Доходы от продажи земельных участков, государственная собственность на которые не разграничена и которые расположены в границах городских округов	100
Доходы от продажи земельных участков, находящихся в собственности городских округов (за исключением земельных участков муниципальных бюджетных и автономных учреждений)	100
Доходы от продажи квартир, находящихся в собственности городских округов	100
Плата за увеличение площади земельных участков, находящихся в частной собственности, в результате перераспределения таких земельных участков, государственная собственность на которые не разграничена и которые расположены в границах городских округов	100
Доходы от приватизации имущества, находящегося в собственности городских округов, в части приватизации нефинансовых активов имущества казны	100
<b>В ЧАСТИ ШТРАФОВ, САНКЦИЙ, ВОЗМЕЩЕНИЯ УЩЕРБА</b>	
Административные штрафы, установленные Главой 5 Кодекса Российской Федерации об административных правонарушениях, за административные правонарушения, посягающие на права граждан, налагаемые мировыми судьями, комиссиями по делам несовершеннолетних и защите их прав	100
Административные штрафы, установленные главой 6 Кодекса Российской Федерации об административных правонарушениях, за административные правонарушения, посягающие на здоровье, санитарно-эпидемиологическое благополучие населения и общественную нравственность, налагаемые мировыми судьями, комиссиями по делам несовершеннолетних и защите их прав	100
Административные штрафы, установленные Главой 15 Кодекса Российской Федерации об административных правонарушениях, за административные правонарушения в области финансов, налогов и сборов, страхования, рынка ценных бумаг (за исключением штрафов, указанных в пункте 6 статьи 46 Бюджетного кодекса Российской Федерации), выявленные должностными лицами органов муниципального контроля	100
Административные штрафы, установленные Главой 15 Кодекса Российской Федерации об административных правонарушениях, за административные правонарушения в области финансов, связанные с нецелевым использованием бюджетных средств, невозвратом либо несвоевременным возвратом бюджетного кредита, неперечислением либо несвоевременным перечислением платы за пользование бюджетным кредитом, нарушением условий предоставления бюджетного кредита, нарушением порядка (и/или) условий предоставления (расходования) межбюджетных трансфертов, нарушением условий предоставления бюджетных инвестиций, субсидий юридическим лицам, индивидуальным предпринимателям и физическим лицам, подлежащим зачислению в бюджет муниципального образования	100
Административные штрафы, установленные главой 19 Кодекса Российской Федерации об административных правонарушениях, за административные правонарушения против порядка управления, выявленные должностными лицами органов муниципального контроля	100

Доходы от денежных взысканий (штрафов), поступающие в счет погашения задолженности, образовавшейся до 1 января 2020 года, подлежащие зачислению в федеральный бюджет и бюджет муниципального образования по нормативам, действовавшим в 2019 году	100
Административные штрафы, установленные Главой 20 Кодекса Российской Федерации об административных правонарушениях, за административные правонарушения, посягающие на общественный порядок и общественную безопасность, выявленные должностными лицами органов муниципального контроля	100
Административные штрафы, установленные законами субъектов Российской Федерации об административных правонарушениях, за нарушение муниципальных правовых актов	100
Денежные средства, изымаемые в собственность городского округа в соответствии с решениями судов (за исключением обвинительных приговоров судов)	100
Денежные взыскания, налагаемые в возмещение ущерба, причиненного в результате незаконного или нецелевого исполнения бюджетных средств (в части бюджетов городских округов)	100
Платежи в целях возмещения убытков, причиненных уклонением от заключения с муниципальным органом городского округа (муниципальным казенным учреждением) муниципального контракта, а также иные денежные средства, подлежащие зачислению в бюджет городского округа за нарушение законодательства Российской Федерации о контрактной системе в сфере закупок товаров, работ, услуг для обеспечения государственных и муниципальных нужд (за исключением муниципального контракта, финансируемого за счет средств муниципального дорожного фонда)	100
Иные штрафы, неустойки, пени, уплаченные в соответствии с законом или договором в случае неисполнения или ненадлежащего исполнения обязательств перед муниципальным органом, (муниципальным казенным учреждением) городского округа	100
Прочие возмещение ущерба, причиненного муниципальному имуществу городского округа (за исключением имущества, закрепленного за муниципальными бюджетными (автономными) учреждениями, унитарными предприятиями)	100
Платежи в целях возмещения ущерба при расторжении муниципального контракта, заключенного с муниципальным органом городского округа (муниципальным казенным учреждением), в связи с односторонним отказом исполнителя (подрядчика) от его исполнения (за исключением муниципального контракта, финансируемого за счет средств муниципального дорожного фонда)	100
Штрафы, неустойки, пени, уплаченные в случае просрочки исполнения поставщиком (подрядчиком, исполнителем) обязательств, предусмотренных муниципальным контрактом, заключенным муниципальным органом, казенным учреждением городского округа	100
Платежи по искам о возмещении ущерба, а также платежи, уплачиваемые при добровольном возмещении ущерба, причиненного муниципальному имуществу городского округа (за исключением имущества, закрепленного за муниципальными бюджетными (автономными) учреждениями, унитарными предприятиями)	100
Возмещение ущерба при возникновении страховых случаев, когда выгодоприобретателями выступают получатели средств бюджета городского округа	100
Платежи, уплачиваемые в целях возмещения вреда, причиняемого автомобильным дорогам местного значения транспортными средствами, осуществляющими перевозки тяжеловесных и (или) крупногабаритных грузов	100
<b>В ЧАСТИ ПРОЧИХ НЕНАЛОГОВЫХ ДОХОДОВ</b>	
Невыясненные поступления, зачисляемые в бюджеты городских округов	100
Прочие неналоговые доходы бюджетов городских округов	100
<b>В ЧАСТИ БЕЗВОЗМЕЗДНЫХ ПОСТУПЛЕНИЙ</b>	
Распределение субсидий на строительство (приобретение на первичном рынке) служебного жилья государственной программы Новосибирской области "Стимулирование развития жилищного строительства в Новосибирской области"	100
Субсидия на реализацию мероприятий по строительству и реконструкции котельных, тепловых сетей, включая вынос водопроводов из каналов тепловой сети, государственной программы Новосибирской области "Энергобережение и повышение энергетической эффективности Новосибирской области"	100
Субсидия на реализацию мероприятий по устойчивому функционированию автомобильных дорог местного значения и искусственных сооружений на них государственной программы Новосибирской области "Развитие автомобильных дорог регионального, межмуниципального и местного значения в Новосибирской области"	100
Субсидия на оснащение объектов спортивной инфраструктуры спортивно-технологическим оборудованием государственной программы Новосибирской области "Развитие физической культуры и спорта в Новосибирской области"	100
Распределение субсидий на обновление материально-технической базы для организации учебно-исследовательской, научно-практической, творческой деятельности, занятий физической культурой и спортом в образовательных организациях государственной программы Новосибирской области "Развитие образования, создание условий для социализации детей и учащейся молодежи в Новосибирской области" на 2023 год и плановый период 2024 и 2025 годов	100
Субсидии бюджетам городских округов на организацию бесплатного горячего питания обучающихся, получающих начальное общее образование в государственных и муниципальных образовательных организациях	100
Субсидии бюджетам городских округов на осуществление мероприятий по реализации стратегий социально-экономического развития наукоградов Российской Федерации, способствующих развитию научно-производственного комплекса наукоградов Российской Федерации, а также сохранению и развитию инфраструктуры наукоградов Российской Федерации	100
Субсидии бюджетам городских округов на государственную поддержку малого и среднего предпринимательства, а также физических лиц, применяющих специальный налоговый режим "Налог на профессиональный доход", в субъектах Российской Федерации	100
Субсидии бюджетам городских округов на государственную поддержку малого и среднего предпринимательства, а также физических лиц, применяющих специальный налоговый режим "Налог на профессиональный доход", в субъектах Российской Федерации	100
Субсидия на реализацию программ формирования современной городской среды подпрограммы "Благоустройство территорий населенных пунктов" государственной программы Новосибирской области "Жилищно-коммунальное хозяйство Новосибирской области"	100
Прочие субсидии бюджетам городских округов	100
Субвенции бюджетам городских округов на выполнение передаваемых полномочий субъектов Российской Федерации	100

Субвенции бюджетам городских округов на осуществление первичного воинского учета органами местного самоуправления поселений, муниципальных и городских округов	100
Субвенции бюджетам городских округов на осуществление полномочий по составлению (изменению) списков кандидатов в присяжные заседатели федеральных судов общей юрисдикции в Российской Федерации	100
Субвенции бюджетам городских округов на предоставление жилых помещений детям-сиротам и детям, оставшимся без попечения родителей, лицам из их числа по договорам найма специализированных жилых помещений	100
Межбюджетные трансферты бюджетам городских округов на ежемесячное денежное вознаграждение за классное руководство педагогическим работникам государственных и муниципальных общеобразовательных организаций	100
Прочие межбюджетные трансферты, передаваемые бюджетам городских округов	100
Доходы бюджетов городских округов от возврата бюджетными учреждениями остатков субсидий прошлых лет	100
Возврат прочих остатков субсидий, субвенций и иных межбюджетных трансфертов, имеющих целевое назначение, прошлых лет, из бюджетов городских округов	100
<b>В ЧАСТИ ИСТОЧНИКОВ ФИНАНСИРОВАНИЯ ДЕФИЦИТОВ БЮДЖЕТОВ</b>	100
Привлечение городскими округами кредитов от кредитных организаций в валюте Российской Федерации	100
Погашение городскими округами кредитов от кредитных организаций в валюте Российской Федерации	100
Привлечение кредитов из других бюджетов бюджетной системы Российской Федерации бюджетами городских округов в валюте Российской Федерации	100
Погашение бюджетами городских округов кредитов из других бюджетов бюджетной системы Российской Федерации в валюте Российской Федерации	100
Увеличение прочих остатков денежных средств бюджета городского округа	100
Уменьшение прочих остатков денежных средств бюджета городского округа	100

Приложение 2  
к решению Совета депутатов р.п. Кольцово  
от 14.12.2022 №142

Доходная часть бюджета рабочего поселка Кольцово на 2023 год  
тыс. рублей

Наименование показателя	Код дохода по бюджетной классификации	2023 год
1	2	3
<b>Доходы бюджета - Всего</b>	000 8 50 00000 00 0000 000	<b>1 482 712,1</b>
<b>НАЛОГОВЫЕ И НЕНАЛОГОВЫЕ ДОХОДЫ</b>	000 1 00 00000 00 0000 000	<b>565 141,9</b>
<b>НАЛОГИ НА ПРИБЫЛЬ, ДОХОДЫ</b>	000 1 01 00000 00 0000 000	<b>456 565,6</b>
<b>Налог на доходы физических лиц</b>	000 1 01 02000 01 0000 110	<b>456 565,6</b>
Налог на доходы физических лиц с доходов, источником которых является налоговый агент, за исключением доходов, в отношении которых исчисление и уплата налога осуществляются в соответствии со статьями 227, 227.1 и 228 Налогового кодекса Российской Федерации	182 1 01 02010 01 0000 110	364 592,2
Налог на доходы физических лиц с доходов, полученных от осуществления деятельности физическими лицами, зарегистрированными в качестве индивидуальных предпринимателей, нотариусов, занимающихся частной практикой, адвокатов, учредивших адвокатские кабинеты, и других лиц, занимающихся частной практикой в соответствии со статьей 227 Налогового кодекса Российской Федерации	182 1 01 02020 01 0000 110	662,9
Налог на доходы физических лиц с доходов, полученных физическими лицами в соответствии со статьей 228 Налогового кодекса Российской Федерации	182 1 01 02030 01 0000 110	14 000,0
Налог на доходы физических лиц в виде фиксированных авансовых платежей с доходов, полученных физическими лицами, являющимися иностранными гражданами, осуществляющими трудовую деятельность по найму на основании патента в соответствии со статьей 227.1 Налогового кодекса Российской Федерации	182 1 01 02040 01 0000 110	450,5
Налог на доходы физических лиц с сумм прибыли контролируемой иностранной компании, полученной физическими лицами, признаваемыми контролирующими лицами этой компании, за исключением уплачиваемого в связи с переходом на особый порядок уплаты на основании подачи в налоговый орган соответствующего уведомления (в части суммы налога, не превышающей 650000 рублей)	182 1 01 02050 01 0000 110	860,0
Налог на доходы физических лиц в части суммы налога, превышающей 650000 рублей, относящейся к части налоговой базы, превышающей 5000000 рублей (за исключением налога на доходы физических лиц с сумм прибыли контролируемой иностранной компании, в том числе фиксированной прибыли контролируемой иностранной компании)	182 1 01 02080 01 0000 110	76 000,0
<b>НАЛОГИ НА ТОВАРЫ (РАБОТЫ, УСЛУГИ), РЕАЛИЗУЕМЫЕ НА ТЕРРИТОРИИ РОССИЙСКОЙ ФЕДЕРАЦИИ</b>	000 1 03 00000 00 0000 000	<b>1 641,0</b>
<b>Акцизы по подакцизным товарам (продукции), производимым на территории Российской Федерации</b>	000 1 03 02000 01 0000 110	<b>1 641,0</b>
<b>Доходы от уплаты акцизов на дизельное топливо, подлежащие распределению между бюджетами субъектов Российской Федерации и местными бюджетами с учетом установленных дифференцированных нормативов отчислений в местные бюджеты</b>	000 1 03 02230 01 0000 110	<b>801,0</b>
Доходы от уплаты акцизов на дизельное топливо, подлежащие распределению между бюджетами субъектов Российской Федерации и местными бюджетами с учетом установленных дифференцированных нормативов отчислений в местные бюджеты (по нормативам, установленным федеральным законом о федеральном бюджете в целях формирования дорожных фондов субъектов Российской Федерации)	100 1 03 02231 01 0000 110	801,0

Доходы от уплаты акцизов на моторные масла для дизельных и (или) карбюраторных (инжекторных) двигателей, подлежащие распределению между бюджетами субъектов Российской Федерации и местными бюджетами с учетом установленных дифференцированных нормативов отчислений в местные бюджеты	000 1 03 02240 01 0000 110	5,0
Доходы от уплаты акцизов на моторные масла для дизельных и (или) карбюраторных (инжекторных) двигателей, подлежащие распределению между бюджетами субъектов Российской Федерации и местными бюджетами с учетом установленных дифференцированных нормативов отчислений в местные бюджеты (по нормативам, установленным федеральным законом о федеральном бюджете в целях формирования дорожных фондов субъектов Российской Федерации)	100 1 03 02241 01 0000 110	5,0
Доходы от уплаты акцизов на автомобильный бензин, подлежащие распределению между бюджетами субъектов Российской Федерации и местными бюджетами с учетом установленных дифференцированных нормативов отчислений в местные бюджеты	000 1 03 02250 01 0000 110	930,0
Доходы от уплаты акцизов на автомобильный бензин, подлежащие распределению между бюджетами субъектов Российской Федерации и местными бюджетами с учетом установленных дифференцированных нормативов отчислений в местные бюджеты (по нормативам, установленным федеральным законом о федеральном бюджете в целях формирования дорожных фондов субъектов Российской Федерации)	100 1 03 02251 01 0000 110	930,0
Доходы от уплаты акцизов на прямогонный бензин, подлежащие распределению между бюджетами субъектов Российской Федерации и местными бюджетами с учетом установленных дифференцированных нормативов отчислений в местные бюджеты	000 1 03 02260 01 0000 110	-95,0
Доходы от уплаты акцизов на прямогонный бензин, подлежащие распределению между бюджетами субъектов Российской Федерации и местными бюджетами с учетом установленных дифференцированных нормативов отчислений в местные бюджеты (по нормативам, установленным федеральным законом о федеральном бюджете в целях формирования дорожных фондов субъектов Российской Федерации)	100 1 03 02261 01 0000 110	-95,0
<b>НАЛОГИ НА СОВОКУПНЫЙ ДОХОД</b>	000 1 05 00000 00 0000 000	<b>43 066,0</b>
Налог, взимаемый в связи с применением упрощенной системы налогообложения	000 1 05 01000 00 0000 110	38 030,0
Налог, взимаемый с налогоплательщиков, выбравших в качестве объекта налогообложения доходы	000 1 05 01010 01 0000 110	28 965,5
Налог, взимаемый с налогоплательщиков, выбравших в качестве объекта налогообложения доходы	182 1 05 01011 01 0000 110	28 965,5
Единый сельскохозяйственный налог	000 1 05 03000 01 0000 110	98,0
Единый сельскохозяйственный налог	000 1 05 03010 01 0000 110	98,0
Налог, взимаемый в связи с применением патентной системы налогообложения	000 1 05 04000 02 0000 110	4 938,0
Налог, взимаемый в связи с применением патентной системы налогообложения, зачисляемый в бюджеты городских округов	000 1 05 04010 02 0000 110	4 938,0
<b>НАЛОГИ НА ИМУЩЕСТВО</b>	000 1 06 00000 00 0000 000	<b>35 820,5</b>
Налог на имущество физических лиц	000 1 06 01000 00 0000 110	6 756,5
Налог на имущество физических лиц, взимаемый по ставкам, применяемым к объектам налогообложения, расположенным в границах городских округов	182 1 06 01020 04 0000 110	6 756,5
Транспортный налог	000 1 06 04000 02 0000 110	6 451,7
Транспортный налог с организаций	182 1 06 04011 02 0000 110	669,3
Транспортный налог с физических лиц	182 1 06 04012 02 0000 110	5 782,4
Земельный налог	000 1 06 06000 00 0000 110	22 612,3
Земельный налог с организаций	000 1 06 06030 00 0000 110	22 160,0
Земельный налог с организаций, обладающих земельным участком, расположенным в границах городских округов	182 1 06 06032 04 0000 110	22 160,0
Земельный налог с физических лиц	000 1 06 06040 00 0000 110	452,3
Земельный налог с физических лиц, обладающих земельным участком, расположенным в границах городских округов	182 1 06 06042 04 0000 110	452,3
<b>ГОСУДАРСТВЕННАЯ ПОШЛИНА</b>	000 1 08 00000 00 0000 000	<b>123,1</b>
Государственная пошлина по делам, рассматриваемым в судах общей юрисдикции, мировыми судьями	000 1 08 03000 01 0000 110	51,0
Государственная пошлина по делам, рассматриваемым в судах общей юрисдикции, мировыми судьями (за исключением Верховного Суда Российской Федерации)	182 1 08 03010 01 0000 110	51,0
Государственная пошлина за государственную регистрацию, а также за совершение прочих юридически значимых действий	000 1 08 07000 01 0000 110	72,2
Государственная пошлина за выдачу разрешения на установку рекламной конструкции	750 1 08 07150 01 0000 110	72,2
<b>ДОХОДЫ ОТ ИСПОЛЬЗОВАНИЯ ИМУЩЕСТВА, НАХОДЯЩЕГОСЯ В ГОСУДАРСТВЕННОЙ И МУНИЦИПАЛЬНОЙ СОБСТВЕННОСТИ</b>	000 1 11 00000 00 0000 000	<b>25 134,7</b>
Доходы, получаемые в виде арендной либо иной платы за передачу в возмездное пользование государственного и муниципального имущества (за исключением имущества бюджетных и автономных учреждений, а	000 1 11 05000 00 0000 120	23 119,3

также имущества государственных и муниципальных унитарных предприятий, в том числе казенных)		
Доходы, получаемые в виде арендной платы за земельные участки, государственная собственность на которые не разграничена, а также средства от продажи права на заключение договоров аренды указанных земельных участков	000 1 11 05010 00 0000 120	20 917,7
Доходы, получаемые в виде арендной платы за земельные участки, государственная собственность на которые не разграничена и которые расположены в границах городских округов, а также средства от продажи права на заключение договоров аренды указанных земельных участков	750 1 11 05012 04 0000 120	20 917,7
Доходы, получаемые в виде арендной платы за земли после разграничения государственной собственности на землю, а также средства от продажи права на заключение договоров аренды указанных земельных участков (за исключением земельных участков бюджетных и автономных учреждений)	000 1 11 05020 00 0000 120	2 201,6
Доходы, получаемые в виде арендной платы, а также средства от продажи права на заключение договоров аренды за земли, находящиеся в собственности городских округов (за исключением земельных участков муниципальных бюджетных и автономных учреждений)	750 1 11 05024 04 0000 120	2 201,6
Прочие доходы от использования имущества и прав, находящихся в государственной и муниципальной собственности (за исключением имущества бюджетных и автономных учреждений, а также имущества государственных и муниципальных унитарных предприятий, в том числе казенных)	000 1 11 09000 00 0000 120	2 015,4
Прочие поступления от использования имущества, находящегося в государственной и муниципальной собственности (за исключением имущества бюджетных и автономных учреждений, а также имущества государственных и муниципальных унитарных предприятий, в том числе казенных)	000 1 11 09040 00 0000 120	2 015,4
Прочие поступления от использования имущества, находящегося в собственности городских округов (за исключением имущества муниципальных бюджетных и автономных учреждений, а также имущества муниципальных унитарных предприятий, в том числе казенных)	750 1 11 09044 04 0000 120	2 015,4
<b>ПЛАТЕЖИ ПРИ ПОЛЬЗОВАНИИ ПРИРОДНЫМИ РЕСУРСАМИ</b>	000 1 12 00000 00 0000 000	<b>202,0</b>
Плата за негативное воздействие на окружающую среду	000 1 12 01000 01 0000 120	202,0
Плата за выбросы загрязняющих веществ в атмосферный воздух стационарными объектами <sup>7</sup>	048 1 12 01010 01 0000 120	174,1
Плата за сбросы загрязняющих веществ в водные объекты	048 1 12 01030 01 0000 120	0,6
Плата за размещение отходов производства и потребления	000 1 12 01040 01 0000 120	27,3
Плата за размещение отходов производства	048 1 12 01041 01 0000 120	27,3
Плата за размещение отходов производства	000 1 16 00000 00 0000 000	108,5
<b>ШТРАФЫ, САНКЦИИ, ВОЗМЕЩЕНИЕ УЩЕРБА</b>		
Административные штрафы, установленные Кодексом Российской Федерации об административных правонарушениях	000 1 16 01000 01 0000 140	3,5
Административные штрафы, установленные главой 5 Кодекса Российской Федерации об административных правонарушениях, посягающие на права граждан	000 1 16 01050 01 0000 140	0,5
Административные штрафы, установленные главой 5 Кодекса Российской Федерации об административных правонарушениях, за административные правонарушения, посягающие на права граждан, налагаемые мировыми судьями, комиссиями по делам несовершеннолетних и защите их прав	023 1 16 01053 01 0000 140	0,5
Административные штрафы, установленные главой 6 Кодекса Российской Федерации об административных правонарушениях, за административные правонарушения, посягающие на здоровье, санитарно-эпидемиологическое благополучие населения и общественную нравственность, налагаемые мировыми судьями, комиссиями по делам несовершеннолетних и защите их прав	023 1 16 01063 01 0000 140	2,5
Штрафы, неустойки, пени, уплаченные в случае просрочки исполнения поставщиком (подрядчиком, исполнителем) обязательств, предусмотренных государственным (муниципальным) контрактом	000 1 16 07010 00 0000 140	2,0
Штрафы, неустойки, пени, уплаченные в случае просрочки исполнения поставщиком (подрядчиком, исполнителем) обязательств, предусмотренных муниципальным контрактом, заключенным муниципальным органом, казенным учреждением городского округа	750 1 16 07010 04 0000 140	2,0
Иные штрафы, неустойки, пени, уплаченные в соответствии с законом или договором в случае неисполнения или ненадлежащего исполнения обязательств перед государственным (муниципальным) органом, казенным учреждением, Центральным банком Российской Федерации, государственной корпорацией	000 1 16 07090 00 0000 140	103,0
Иные штрафы, неустойки, пени, уплаченные в соответствии с законом или договором в случае неисполнения или ненадлежащего исполнения обязательств перед муниципальным органом, (муниципальным казенным учреждением) городского округа	750 1 16 07090 04 0000 140	103,0
<b>ПРОЧИЕ НАЛОГОВЫЕ ДОХОДЫ</b>	000 1 17 00000 00 0000 000	<b>2 326,5</b>
Прочие неналоговые доходы	000 1 17 05000 00 0000 180	2 326,5
Прочие неналоговые доходы бюджетов городских округов	750 1 17 05040 04 0000 180	2 326,5
<b>БЕЗВОЗМЕЗДНЫЕ ПОСТУПЛЕНИЯ</b>	000 2 00 00000 00 0000 000	<b>917 570,2</b>

Субсидии бюджетам на софинансирование капитальных вложений в объекты муниципальной собственности	000 2 02 20077 00 0000 150	92 979,4
Субсидия на реализацию мероприятий по строительству и реконструкции котельных, тепловых сетей, включая вынос водопроводов из каналов тепловых сетей, государственной программы Новосибирской области "Энергосбережение и повышение энергетической эффективности Новосибирской области"	750 2 02 20077 04 0000 150	92 979,4
Субсидии бюджетам на осуществление дорожной деятельности в отношении автомобильных дорог общего пользования, а также капитального ремонта и ремонта дворовых территорий многоквартирных домов, проездов к дворовым территориям многоквартирных домов населенных пунктов	000 2 02 20216 00 0000 150	62 345,9
Субсидия на реализацию мероприятий по устойчивому функционированию автомобильных дорог местного значения и искусственных сооружений на них государственной программы Новосибирской области "Развитие автомобильных дорог регионального, межмуниципального и местного значения в Новосибирской области"	750 2 02 20216 04 0000 150	62 345,9
Субсидии бюджетам на оснащение объектов спортивной инфраструктуры спортивно-технологическим оборудованием	000 2 02 25228 00 0000 150	3 163,1
Субсидия на оснащение объектов спортивной инфраструктуры спортивно-технологическим оборудованием государственной программы Новосибирской области "Развитие физической культуры и спорта в Новосибирской области"	750 2 02 25228 04 0000 150	3 163,1
Субсидии бюджетам на организацию бесплатного горячего питания обучающихся, получающих начальное общее образование в государственных и муниципальных образовательных организациях	000 2 02 25304 00 0000 150	22 277,8
Субсидия на организацию бесплатного горячего питания обучающихся, получающих начальное общее образование в муниципальных образовательных организациях, государственной программы Новосибирской области "Развитие образования, создание условий для социализации детей и учащейся молодежи в Новосибирской области"	750 2 02 25304 04 0000 150	22 277,8
Субсидии бюджетам на осуществление мероприятий по реализации стратегий социально-экономического развития наукоградов Российской Федерации, способствующих развитию научно-производственного комплекса наукоградов Российской Федерации, а также сохранению и развитию инфраструктуры наукоградов Российской Федерации	000 2 02 25525 00 0000 150	5 805,2
Субсидии бюджетам городских округов на осуществление мероприятий по реализации стратегий социально-экономического развития наукоградов Российской Федерации, способствующих развитию научно-производственного комплекса наукоградов Российской Федерации, а также сохранению и развитию инфраструктуры наукоградов Российской Федерации	750 2 02 25525 04 0000 150	5 805,2
Субсидии бюджетам на государственную поддержку малого и среднего предпринимательства, а также физических лиц, применяющих специальный налоговый режим "Налог на профессиональный доход", в субъектах Российской Федерации	000 2 02 25527 00 0000 150	496,6
Субсидии бюджетам городских округов на государственную поддержку малого и среднего предпринимательства, а также физических лиц, применяющих специальный налоговый режим "Налог на профессиональный доход", в субъектах Российской Федерации	750 2 02 25527 04 0000 150	496,6
Субсидии бюджетам на реализацию программ формирования современной городской среды	000 2 02 25555 00 0000 150	574,1
Субсидии бюджетам городских округов на реализацию программ формирования современной городской среды	750 2 02 25555 04 0000 150	574,1
Субсидия на реализацию программ формирования современной городской среды подпрограммы "Благоустройство территорий населенных пунктов" государственной программы Новосибирской области "Жилищно-коммунальное хозяйство Новосибирской области"	000 2 02 25555 04 0000 150	574,1
Прочие субсидии	000 2 02 29999 00 0000 150	292 451,3
Прочие субсидии бюджетам городских округов	750 2 02 29999 04 0000 150	292 451,3
Субсидия на реализацию мероприятий по оздоровлению детей государственной программы Новосибирской области "Социальная поддержка в Новосибирской области"	000 2 02 29999 04 0000 150	460,5
Субсидия на софинансирование мероприятий муниципальных программ развития территориального общественного самоуправления в Новосибирской области подпрограммы "Содействие развитию местного самоуправления" государственной программы Новосибирской области "Развитие институтов региональной политики и гражданского общества в Новосибирской области"	000 2 02 29999 04 0000 150	311,1
Субсидия на реализацию мероприятий по осуществлению малобюджетного строительства, реконструкции, благоустройства, ремонта спортивных сооружений, обеспечения оборудованием и инвентарем спортивных объектов, приобретения объектов недвижимого имущества спортивного назначения государственной программы Новосибирской области "Развитие физической культуры и спорта в Новосибирской области"	000 2 02 29999 04 0000 150	80 813,0
Субсидия на реализацию мероприятий по комплектованию книжных фондов муниципальных общедоступных библиотек Новосибирской области государственной программы Новосибирской области "Культура Новосибирской области"	000 2 02 29999 04 0000 150	286,9
Субсидия на приобретение оборудования и проведение капитального ремонта муниципальных учреждений культуры и муниципальных образовательных организаций дополнительного образования сферы культуры государственной программы Новосибирской области "Культура Новосибирской области"	000 2 02 29999 04 0000 150	504,9

Субсидия на реализацию мероприятий по ресурсному обеспечению модернизации образования Новосибирской области подпрограммы "Развитие дошкольного, общего и дополнительного образования детей" государственной программы Новосибирской области "Развитие образования, создание условий для социализации детей и учащейся молодежи в Новосибирской области"	000 2 02 29999 04 0000 150	1 721,8
Субсидия на реализацию мероприятий по установке и модернизации систем видеонаблюдения, автоматической пожарной сигнализации и пожарного мониторинга государственной программы Новосибирской области "Построение и развитие аппаратно-программного комплекса "Безопасный город" в Новосибирской области"	000 2 02 29999 04 0000 150	4 200,0
Субсидия на управление дорожным хозяйством	000 2 02 29999 04 0000 150	7 056,3
Субсидия на реализацию мероприятий по обеспечению сбалансированности местных бюджетов государственной программы Новосибирской области "Управление финансами в Новосибирской области"	000 2 02 29999 04 0000 150	159 873,4
Субсидия на реализацию мероприятий по организации функционирования систем жизнеобеспечения и снабжению населения топливом подпрограммы "Безопасность жилищно-коммунального хозяйства" государственной программы Новосибирской области "Жилищно-коммунальное хозяйство Новосибирской области"	000 2 02 29999 04 0000 150	28 682,5
Субсидия на организацию бесперебойной работы объектов тепло-, водоснабжения и водоотведения подпрограммы "Безопасность жилищно-коммунального хозяйства" государственной программы Новосибирской области "Жилищно-коммунальное хозяйство Новосибирской области"	000 2 02 29999 04 0000 150	8 540,9
Субсидии бюджетам бюджетной системы Российской Федерации	000 2 02 30000 00 0000 150	420 880,7
Субсидии местным бюджетам на выполнение передаваемых полномочий субъектов Российской Федерации	000 2 02 30024 00 0000 150	419 811,1
Субсидии бюджетам городских округов на выполнение передаваемых полномочий субъектов Российской Федерации	750 2 02 30024 04 0000 150	419 811,1
Субсидия на осуществление отдельных государственных полномочий Новосибирской области по обеспечению социального обслуживания отдельных категорий граждан	000 2 02 30024 04 0000 150	1 399,8
Субсидия на организацию и осуществление деятельности по опеке и попечительству, социальной поддержке детей-сирот и детей, оставшихся без попечения родителей	000 2 02 30024 04 0000 150	9 390,0
Субсидия на образование и организацию деятельности комиссий по делам несовершеннолетних и защите их прав	000 2 02 30024 04 0000 150	1 591,1
Субсидия на осуществление уведомительной регистрации коллективных договоров, территориальных соглашений и территориальных отраслевых (межотраслевых) соглашений	000 2 02 30024 04 0000 150	75,7
Субсидия на организацию мероприятий при осуществлении деятельности по обращению с животными без владельцев	000 2 02 30024 04 0000 150	415,0
Субсидия на социальную поддержку отдельных категорий детей, обучающихся в образовательных организациях	000 2 02 30024 04 0000 150	16 484,7
Субсидии бюджетам городских округов на предоставление жилых помещений детям-сиротам и детям, оставшимся без попечения родителей, лицам из их числа по договорам найма специализированных жилых помещений	750 2 02 35082 04 0000 150	28,9
Субсидии бюджетам на осуществление первичного воинского учета на территориях, где отсутствуют военные комиссариаты	000 2 02 35118 00 0000 150	1 038,1
Субсидии бюджетам городских округов на осуществление первичного воинского учета на территориях, где отсутствуют военные комиссариаты	750 2 02 35118 04 0000 150	1 038,1
Субсидии бюджетам на осуществление полномочий по составлению (изменению) списков кандидатов в присяжные заседатели федеральных судов общей юрисдикции в Российской Федерации	000 2 02 35120 00 0000 150	2,7
Субсидии бюджетам городских округов на осуществление полномочий по составлению (изменению) списков кандидатов в присяжные заседатели федеральных судов общей юрисдикции в Российской Федерации	750 2 02 35120 04 0000 150	2,7
Иные межбюджетные трансферты	000 2 02 40000 00 0000 150	16 596,1
Межбюджетные трансферты, передаваемые бюджетам на ежемесячное денежное вознаграждение за классное руководство педагогическим работникам государственных и муниципальных общеобразовательных организаций	000 2 02 45303 00 0000 150	13 779,8
Межбюджетные трансферты, передаваемые бюджетам городских округов на ежемесячное денежное вознаграждение за классное руководство педагогическим работникам государственных и муниципальных общеобразовательных организаций	750 2 02 45303 04 0000 150	13 779,8
Прочие межбюджетные трансферты, передаваемые бюджетам	000 2 02 49999 00 0000 150	2 816,3
Прочие межбюджетные трансферты, передаваемые бюджетам городских округов	750 2 02 49999 04 0000 150	2 816,3
Иные межбюджетные трансферты на реализацию мероприятий по улучшению социального положения семей с детьми, обеспечению дружественных семье и детству общественных отношений и инфраструктуры жизнедеятельности государственной программы Новосибирской области "Социальная поддержка в Новосибирской области"	000 2 02 49999 04 0000 150	1,8
Иные межбюджетные трансферты на реализацию мероприятий по формированию условий для обеспечения беспрепятственного доступа инвалидов и других маломобильных групп населения к приоритетным для них объектам и услугам государственной программы Новосибирской области "Социальная поддержка в Новосибирской области"	000 2 02 49999 04 0000 150	31,0
Иные межбюджетные трансферты на реализацию мероприятий по обеспечению жильем молодых семей государственной программы Новосибирской области "Обеспечение жильем молодых семей в Новосибирской области"	000 2 02 49999 04 0000 150	2 783,5

Приложение 3  
к решению Совета депутатов р.п. Кольцово  
от 14.12.2022 №142

Доходная часть бюджета рабочего поселка Кольцово на плановый период  
2024 и 2025 годов

тыс. рублей

Наименование показателя	Код дохода по бюджетной классификации	2024 год	2025 год
1	2	3	4
<b>Доходы бюджета - Всего</b>	000 8 50 00000 00 0000 000	<b>1 187,5</b>	<b>1 232,8</b>
<b>НАЛОГОВЫЕ И НЕНАЛОГОВЫЕ ДОХОДЫ</b>	000 1 00 00000 00 0000 000	<b>609 474,8</b>	<b>654 431,2</b>
<b>НАЛОГИ НА ПРИБЫЛЬ, ДОХОДЫ</b>	000 1 01 00000 00 0000 000	<b>493 081,0</b>	<b>530 767,3</b>
<b>Налог на доходы физических лиц</b>	000 1 01 02000 01 0000 110	<b>493 081,0</b>	<b>530 767,3</b>
Налог на доходы физических лиц с доходов, источником которых является налоговый агент, за исключением доходов, в отношении которых исчисление и уплата налога осуществляются в соответствии со статьями 227, 227.1 и 228 Налогового кодекса Российской Федерации	182 1 01 02010 01 0000 110	392 281,8	422 192,7
Налог на доходы физических лиц с доходов, полученных от осуществления деятельности физическими лицами, зарегистрированными в качестве индивидуальных предпринимателей, нотариусов, занимающихся частной практикой, адвокатов, учредивших адвокатские кабинеты, и других лиц, занимающихся частной практикой в соответствии со статьей 227 Налогового кодекса Российской Федерации	182 1 01 02020 01 0000 110	386,2	503,0
Налог на доходы физических лиц с доходов, полученных физическими лицами в соответствии со статьей 228 Налогового кодекса Российской Федерации	182 1 01 02030 01 0000 110	17 000,0	18 000,0
Налог на доходы физических лиц в виде фиксированных авансовых платежей с доходов, полученных физическими лицами, являющимися иностранными гражданами, осуществляющими трудовую деятельность по найму на основании патента в соответствии со статьей 227.1 Налогового кодекса Российской Федерации	182 1 01 02040 01 0000 110	483,0	521,6
Налог на доходы физических лиц с сумм прибыли контролируемой иностранной компании, полученной физическими лицами, признаваемыми контролирующими лицами этой компании, за исключением уплачиваемого в связи с переходом на особый порядок уплаты на основании подачи в налоговый орган соответствующего уведомления (в части суммы налога, не превышающей 650000 рублей)	182 1 01 02050 01 0000 110	930,0	950,0
Налог на доходы физических лиц в части суммы налога, превышающей 650000 рублей, относящейся к части налоговой базы, превышающей 5000000 рублей (за исключением налога на доходы физических лиц с сумм прибыли контролируемой иностранной компании, в том числе фиксированной прибыли контролируемой иностранной компании)	182 1 01 02080 01 0000 110	82 000,0	88 600,0
<b>НАЛОГИ НА ТОВАРЫ (РАБОТЫ, УСЛУГИ), РЕАЛИЗУЕМЫЕ НА ТЕРРИТОРИИ РОССИЙСКОЙ ФЕДЕРАЦИИ</b>	000 1 03 00000 00 0000 000	<b>1 772,0</b>	<b>2 086,0</b>
<b>Акцизы по подакцизным товарам (продукции), производимым на территории Российской Федерации</b>	000 1 03 02000 01 0000 110	<b>1 772,0</b>	<b>2 086,0</b>
Доходы от уплаты акцизов на дизельное топливо, подлежащие распределению между бюджетами субъектов Российской Федерации и местными бюджетами с учетом установленных дифференцированных нормативов отчислений в местные бюджеты	000 1 03 02230 01 0000 110	881,0	1 043,0
Доходы от уплаты акцизов на дизельное топливо, подлежащие распределению между бюджетами субъектов Российской Федерации и местными бюджетами с учетом установленных дифференцированных нормативов отчислений в местные бюджеты (по нормативам, установленным федеральным законом о федеральном бюджете в целях формирования дорожных фондов субъектов Российской Федерации)	100 1 03 02231 01 0000 110	881,0	1 043,0
Доходы от уплаты акцизов на моторные масла для дизельных и (или) карбюраторных (инжекторных) двигателей, подлежащие распределению между бюджетами субъектов Российской Федерации и местными бюджетами с учетом установленных дифференцированных нормативов отчислений в местные бюджеты	000 1 03 02240 01 0000 110	6,0	7,0
Доходы от уплаты акцизов на моторные масла для дизельных и (или) карбюраторных (инжекторных) двигателей, подлежащие распределению между бюджетами субъектов Российской Федерации и местными бюджетами с учетом установленных дифференцированных нормативов отчислений в местные бюджеты (по нормативам, установленным федеральным законом о федеральном бюджете в целях формирования дорожных фондов субъектов Российской Федерации)	100 1 03 02241 01 0000 110	6,0	7,0
<b>Доходы от уплаты акцизов на автомобильный бензин, подлежащие распределению между бюджетами субъектов Российской Федерации и местными бюджетами с учетом установленных</b>	000 1 03 02250 01 0000 110	<b>987,0</b>	<b>1 148,0</b>

<b>дифференцированных нормативов отчислений в местные бюджеты</b>	100 1 03 02251 01 0000 110	987,0	1 148,0
Доходы от уплаты акцизов на автомобильный бензин, подлежащие распределению между бюджетами субъектов Российской Федерации и местными бюджетами с учетом установленных дифференцированных нормативов отчислений в местные бюджеты (по нормативам, установленным федеральным законом о федеральном бюджете в целях формирования дорожных фондов субъектов Российской Федерации)	100 1 03 02251 01 0000 110	987,0	1 148,0
<b>Доходы от уплаты акцизов на прямогонный бензин, подлежащие распределению между бюджетами субъектов Российской Федерации и местными бюджетами с учетом установленных дифференцированных нормативов отчислений в местные бюджеты</b>	000 1 03 02260 01 0000 110	<b>-102,0</b>	<b>-112,0</b>
Доходы от уплаты акцизов на прямогонный бензин, подлежащие распределению между бюджетами субъектов Российской Федерации и местными бюджетами с учетом установленных дифференцированных нормативов отчислений в местные бюджеты (по нормативам, установленным федеральным законом о федеральном бюджете в целях формирования дорожных фондов субъектов Российской Федерации)	100 1 03 02261 01 0000 110	-102,0	-112,0
<b>НАЛОГИ НА СОВОКУПНЫЙ ДОХОД</b>	000 1 05 01000 00 0000 000	<b>46 376,0</b>	<b>50 122,0</b>
<b>Налог, взимаемый в связи с применением упрощенной системы налогообложения</b>	000 1 05 01000 00 0000 110	<b>41 110,0</b>	<b>44 646,0</b>
<b>Налог, взимаемый с налогоплательщиков, выбравших в качестве объекта налогообложения доходы</b>	000 1 05 01010 01 0000 110	<b>31 501,7</b>	<b>34 509,3</b>
Налог, взимаемый с налогоплательщиков, выбравших в качестве объекта налогообложения доходы	182 1 05 01011 01 0000 110	31 501,7	34 509,3
<b>Налог, взимаемый с налогоплательщиков, выбравших в качестве объекта налогообложения доходы, уменьшенные на величину расходов</b>	000 1 05 01020 01 0000 110	<b>9 608,3</b>	<b>10 136,7</b>
Налог, взимаемый с налогоплательщиков, выбравших в качестве объекта налогообложения доходы, уменьшенные на величину расходов (в том числе минимальный налог, зачисляемый в бюджеты субъектов Российской Федерации)	182 1 05 01021 01 0000 110	9 608,3	10 136,7
<b>Единый сельскохозяйственный налог</b>	000 1 05 03000 01 0000 110	<b>101,0</b>	<b>104,0</b>
Единый сельскохозяйственный налог	000 1 05 03010 01 0000 110	101,0	104,0
<b>Налог, взимаемый в связи с применением патентной системы налогообложения</b>	000 1 05 04000 02 0000 110	<b>5 165,0</b>	<b>5 372,0</b>
Налог, взимаемый в связи с применением патентной системы налогообложения, зачисляемый в бюджеты городских округов	000 1 05 04010 02 0000 110	5 165,0	5 372,0
<b>НАЛОГИ НА ИМУЩЕСТВО</b>	000 1 06 00000 00 0000 000	<b>39 563,5</b>	<b>43 836,1</b>
<b>Налог на имущество физических лиц</b>	000 1 06 01000 00 0000 110	<b>7 432,1</b>	<b>8 175,3</b>
Налог на имущество физических лиц, взимаемый по ставкам, применяемым к объектам налогообложения, расположенным в границах городских округов	182 1 06 01020 04 0000 110	7 432,1	8 175,3
<b>Транспортный налог</b>	000 1 06 04000 02 0000 110	<b>6 451,7</b>	<b>6 451,7</b>
Транспортный налог с организаций	182 1 06 04011 02 0000 110	669,3	669,3
Транспортный налог с физических лиц	182 1 06 04012 02 0000 110	5 782,4	5 782,4
<b>Земельный налог</b>	000 1 06 06000 00 0000 110	<b>25 679,7</b>	<b>29 209,1</b>
<b>Земельный налог с организаций</b>	000 1 06 06030 00 0000 110	<b>25 166,0</b>	<b>28 625,0</b>
Земельный налог с организаций, обладающих земельным участком, расположенным в границах городских округов	182 1 06 06032 04 0000 110	25 166,0	28 625,0
<b>Земельный налог с физических лиц</b>	000 1 06 06040 00 0000 110	<b>513,7</b>	<b>584,1</b>
Земельный налог с физических лиц, обладающих земельным участком, расположенным в границах городских округов	182 1 06 06042 04 0000 110	513,7	584,1
<b>ГОСУДАРСТВЕННАЯ ПОШЛИНА</b>	000 1 08 00000 00 0000 000	<b>123,1</b>	<b>123,1</b>
<b>Государственная пошлина по делам, рассматриваемым в судах общей юрисдикции, мировыми судьями</b>	000 1 08 03000 01 0000 110	<b>51,0</b>	<b>51,0</b>
Государственная пошлина по делам, рассматриваемым в судах общей юрисдикции, мировыми судьями (за исключением Верховного Суда Российской Федерации)	182 1 08 03010 01 0000 110	51,0	51,0
<b>Государственная пошлина за государственную регистрацию, а также за совершение прочих юридически значимых действий</b>	000 1 08 07000 01 0000 110	<b>72,2</b>	<b>72,2</b>
Государственная пошлина за выдачу разрешения на установку рекламной конструкции	750 1 08 07150 01 0000 110	72,2	72,2
<b>ДОХОДЫ ОТ ИСПОЛЬЗОВАНИЯ ИМУЩЕСТВА, НАХОДЯЩЕГОСЯ В ГОСУДАРСТВЕННОЙ И МУНИЦИПАЛЬНОЙ СОБСТВЕННОСТИ</b>	000 1 11 00000 00 0000 000	<b>25 828,1</b>	<b>24 674,7</b>
Доходы, получаемые в виде арендной либо иной платы за передачу в возмездное пользование государственного и муниципального имущества (за исключением имущества бюджетных и автономных учреждений, а также имущества государственных и муниципальных унитарных предприятий, в том числе казенных)	000 1 11 05000 00 0000 120	23 732,1	22 500,7

Доходы, получаемые в виде арендной платы за земельные участки, государственная собственность на которые не разграничена, а также средства от продажи права на заключение договоров аренды указанных земельных участков	000 1 11 05010 00 0000 120	21 660,1	20 516,2	(муниципальным) органом, органом управления государственным внебюджетным фондом, казенным учреждением, Центральным банком Российской Федерации, иной организацией, действующей от имени Российской Федерации				
Доходы, получаемые в виде арендной платы за земельные участки, государственная собственность на которые не разграничена и которые расположены в границах городских округов, а также средства от продажи права на заключение договоров аренды указанных земельных участков	750 1 11 05012 04 0000 120	21 660,1	20 516,2	Штрафы, неустойки, пени, уплаченные в случае просрочки исполнения поставщиком (подрядчиком, исполнителем) обязательств, предусмотренных государственным (муниципальным) контрактом	000 1 16 07010 00 0000 140	2,0	2,0	
Доходы, получаемые в виде арендной платы за земли после разграничения государственной собственности на землю, а также средства от продажи права на заключение договоров аренды указанных земельных участков (за исключением земельных участков бюджетных и автономных учреждений)	000 1 11 05020 00 0000 120	2 072,0	1 984,5	Штрафы, неустойки, пени, уплаченные в случае просрочки исполнения поставщиком (подрядчиком, исполнителем) обязательств, предусмотренных муниципальным контрактом, заключенным муниципальным органом, казенным учреждением городского округа	750 1 16 07010 04 0000 140	2,0	2,0	
Доходы, получаемые в виде арендной платы, а также средства от продажи права на заключение договоров аренды за земли, находящиеся в собственности городских округов (за исключением земельных участков муниципальных бюджетных и автономных учреждений)	750 1 11 05024 04 0000 120	2 072,0	1 984,5	Иные штрафы, неустойки, пени, уплаченные в соответствии с законом или договором в случае неисполнения или ненадлежащего исполнения обязательств перед государственным (муниципальным) органом, казенным учреждением, Центральным банком Российской Федерации, государственной корпорацией	000 1 16 07090 00 0000 140	103,0	103,0	
Прочие доходы от использования имущества и прав, находящихся в государственной и муниципальной собственности (за исключением имущества бюджетных и автономных учреждений, а также имущества государственных и муниципальных унитарных предприятий, в том числе казенных)	000 1 11 09000 00 0000 120	2 096,0	2 174,0	Иные штрафы, неустойки, пени, уплаченные в соответствии с законом или договором в случае неисполнения или ненадлежащего исполнения обязательств перед муниципальным органом, (муниципальным казенным учреждением) городского округа	750 1 16 07090 04 0000 140	103,0	103,0	
Прочие поступления от использования имущества, находящегося в государственной и муниципальной собственности (за исключением имущества бюджетных и автономных учреждений, а также имущества государственных и муниципальных унитарных предприятий, в том числе казенных)	000 1 11 09040 00 0000 120	2 096,0	2 174,0	<b>ПРОЧИЕ НАЛОГОВЫЕ ДОХОДЫ</b>	000 1 17 00000 00 0000 000	2 420,6	2 511,5	
Прочие поступления от использования имущества, находящегося в собственности городских округов (за исключением имущества муниципальных бюджетных и автономных учреждений, а также имущества муниципальных унитарных предприятий, в том числе казенных)	750 1 11 09044 04 0000 120	2 096,0	2 174,0	Прочие неналоговые доходы	000 1 17 05000 00 0000 180	2 420,6	2 511,5	
<b>ПЛАТЕЖИ ПРИ ПОЛЬЗОВАНИИ ПРИРОДНЫМИ РЕСУРСАМИ</b>	000 1 12 00000 00 0000 000	202,0	202,0	Прочие неналоговые доходы бюджетов городских округов	750 1 17 05040 04 0000 180	2 420,6	2 511,5	
Плата за негативное воздействие на окружающую среду	000 1 12 01000 01 0000 120	202,0	202,0	<b>БЕЗВОЗМЕЗДНЫЕ ПОСТУПЛЕНИЯ</b>	000 2 00 00000 00 0000 000	578 261,7	578 051,6	
Плата за выбросы загрязняющих веществ в атмосферный воздух стационарными объектами	048 1 12 01010 01 0000 120	174,1	174,1	<b>БЕЗВОЗМЕЗДНЫЕ ПОСТУПЛЕНИЯ ОТ ДРУГИХ БЮДЖЕТОВ БЮДЖЕТНОЙ СИСТЕМЫ РОССИЙСКОЙ ФЕДЕРАЦИИ</b>	000 2 02 00000 00 0000 000	578 261,7	578 051,6	
Плата за сбросы загрязняющих веществ в водные объекты	048 1 12 01030 01 0000 120	0,6	0,6	Субсидии бюджетам бюджетной системы Российской Федерации (межбюджетные субсидии)	000 2 02 20000 00 0000 150	109 284,2	78 124,7	
Доходы от продажи земельных участков, государственная собственность на которые не разграничена	000 1 14 06010 00 0000 430	0,0	0,0	Субсидии бюджетам на софинансирование капитальных вложений в объекты муниципальной собственности	000 2 02 20077 00 0000 150	10 255,5	0,0	
Доходы от продажи земельных участков, государственная собственность на которые не разграничена и которые расположены в границах городских округов	750 1 14 06012 04 0000 430	0,0	0,0	Распределение субсидий на строительство (приобретение на первичном рынке) служебного жилья государственной программы Новосибирской области "Стимулирование развития жилищного строительства в Новосибирской области"	750 2 02 20077 04 0000 150	10 255,5	0,0	
<b>ШТРАФЫ, САНКЦИИ, ВОЗМЕЩЕНИЕ УЩЕРБА</b>	000 1 16 00000 00 0000 000	108,5	108,5	Субсидии бюджетам на осуществление дорожной деятельности в отношении автомобильных дорог общего пользования, а также капитального ремонта и ремонта дворовых территорий многоквартирных домов, проездов к дворовым территориям многоквартирных домов населенных пунктов	000 2 02 20216 00 0000 150	20 000,0	0,0	
Административные штрафы, установленные Кодексом Российской Федерации об административных правонарушениях	000 1 16 01000 01 0000 140	3,5	3,5	Субсидия на реализацию мероприятий по устойчивому функционированию автомобильных дорог местного значения и искусственных сооружений на них государственной программы Новосибирской области "Развитие автомобильных дорог регионального, межмуниципального и местного значения в Новосибирской области"	750 2 02 20216 04 0000 150	20 000,0	0,0	
Административные штрафы, установленные главой 5 Кодекса Российской Федерации об административных правонарушениях, за административные правонарушения, посягающие на права граждан	000 1 16 01050 01 0000 140	0,5	0,5	Распределение субсидий на обновление материально-технической базы для организации учебно-исследовательской, научно-практической, творческой деятельности, занятий физической культурой и спортом в образовательных организациях государственной программы Новосибирской области "Развитие образования, создание условий для социализации детей и учащейся молодежи в Новосибирской области" на 2023 год и плановый период 2024 и 2025 годов	750 2 02 25299 04 0000 150	0,0	209,6	
Административные штрафы, установленные главой 5 Кодекса Российской Федерации об административных правонарушениях, за административные правонарушения, посягающие на здоровье, санитарно-эпидемиологическое благополучие населения и общественную нравственность	023 1 16 01053 01 0000 140	0,5	0,5	Субсидии бюджетам на организацию бесплатного горячего питания обучающихся, получающих начальное общее образование в государственных и муниципальных образовательных организациях	000 2 02 25304 00 0000 150	22 277,8	21 242,5	
Административные штрафы, установленные главой 6 Кодекса Российской Федерации об административных правонарушениях, за административные правонарушения, посягающие на здоровье, санитарно-эпидемиологическое благополучие населения и общественную нравственность, налагаемые мировыми судьями, комиссиями по делам несовершеннолетних и защите их прав	000 1 16 01060 01 0000 140	2,5	2,5	Субсидии бюджетам городских округов на организацию бесплатного горячего питания обучающихся, получающих начальное общее образование в государственных и муниципальных образовательных организациях	750 2 02 25304 04 0000 150	22 277,8	21 242,5	
Административные штрафы, установленные главой 6 Кодекса Российской Федерации об административных правонарушениях, за административные правонарушения, посягающие на здоровье, санитарно-эпидемиологическое благополучие населения и общественную нравственность, налагаемые мировыми судьями, комиссиями по делам несовершеннолетних и защите их прав	023 1 16 01063 01 0000 140	2,5	2,5	Субсидии бюджетам на осуществление мероприятий по реализации стратегий социально-экономического развития наукоградов Российской Федерации, способствующих развитию научно-производственного комплекса наукоградов Российской Федерации, а также сохранению и развитию инфраструктуры наукоградов Российской Федерации	000 2 02 25525 00 0000 150	7 468,2	7 462,7	
Административные штрафы, установленные главой 19 Кодекса Российской Федерации об административных правонарушениях, за административные правонарушения против порядка управления	000 1 16 01190 01 0000 140	0,5	0,5	Субсидии бюджетам городского округа на осуществление мероприятий по реализации стратегий социально-экономического развития наукоградов Российской Федерации, способствующих развитию научно-производственного комплекса наукоградов Российской Федерации, а также сохранению и развитию инфраструктуры наукоградов Российской Федерации	750 2 02 25525 04 0000 150	7 468,2	7 462,7	
Административные штрафы, установленные главой 19 Кодекса Российской Федерации об административных правонарушениях, за административные правонарушения против порядка управления, выявленные должностными лицами органов муниципального контроля	023 1 16 01194 01 0000 140	0,5	0,5	Субсидии бюджетам на государственную поддержку малого и среднего предпринимательства, а также физических лиц, применяющих специальный налоговый режим "Налог на профессиональный доход", в субъектах Российской Федерации	000 2 02 25527 00 0000 150	228,0	228,0	
Штрафы, неустойки, пени, уплаченные в соответствии с законом или договором в случае неисполнения или ненадлежащего исполнения обязательств перед государственным	000 1 16 07000 00 0000 140	105,0	105,0	Субсидии бюджетам городского округа на государственную поддержку малого и среднего предпринимательства, а также физических лиц,	750 2 02 25527 04 0000 150	228,0	228,0	

применяющих специальный налоговый режим "Налог на профессиональный доход", в субъектах Российской Федерации				образования в муниципальных образовательных организациях				
<b>Субсидии бюджетам на реализацию программ формирования современной городской среды</b>	000 2 02 25555 00 0000 150	<b>637,9</b>	<b>637,9</b>	Субвенция на реализацию основных общеобразовательных программ в муниципальных образовательных организациях	750 2 02 30024 04 0000 150	234 408,9	248 651,9	
Субсидии бюджетам городских округов на реализацию программ формирования современной городской среды	750 2 02 25555 04 0000 150	637,9	637,9	Субвенция на социальную поддержку отдельных категорий детей, обучающихся в образовательных организациях	750 2 02 30024 04 0000 150	15 702,9	15 702,9	
Субсидия на реализацию программ формирования современной городской среды подпрограммы "Благоустройство территорий населенных пунктов" государственной программы Новосибирской области "Жилищно-коммунальное хозяйство Новосибирской области"	750 2 02 25555 04 0000 150	637,9	637,9	Субвенция на осуществление отдельных государственных полномочий Новосибирской области по решению вопросов в сфере административных правонарушений	750 2 02 30024 04 0000 150	3,6	3,7	
<b>Прочие субсидии</b>	000 2 02 29999 00 0000 150	<b>48 416,8</b>	<b>48 344,0</b>	<b>Субвенции бюджетам муниципальных образований на предоставление жилых помещений детям-сиротам и детям, оставшимся без попечения родителей, лицам из их числа по договорам найма специализированных жилых помещений</b>	000 2 02 35082 00 0000 150	<b>28,9</b>	<b>28,9</b>	
Прочие субсидии бюджетам городских округов	750 2 02 29999 04 0000 150	48 416,8	48 344,0	Субвенции бюджетам городских округов на предоставление жилых помещений детям-сиротам и детям, оставшимся без попечения родителей, лицам из их числа по договорам найма специализированных жилых помещений	750 2 02 35082 04 0000 150	28,9	28,9	
Субсидия на реализацию мероприятий по оздоровлению детей государственной программы Новосибирской области "Социальная поддержка в Новосибирской области"	750 2 02 29999 04 0000 150	460,5	460,5	<b>Субвенции бюджетам на осуществление первичного воинского учета на территориях, где отсутствуют военные комиссариаты</b>	000 2 02 35118 00 0000 150	<b>1 086,7</b>	<b>1 129,1</b>	
Субсидия на софинансирование мероприятий муниципальных программ развития территориального общественного самоуправления в Новосибирской области подпрограммы "Содействие развитию местного самоуправления" государственной программы Новосибирской области "Развитие институтов региональной политики и гражданского общества в Новосибирской области"	750 2 02 29999 04 0000 150	311,1	311,1	Субвенции бюджетам городских округов на осуществление первичного воинского учета на территориях, где отсутствуют военные комиссариаты	750 2 02 35118 04 0000 150	1 086,7	1 129,1	
Субсидия на реализацию мероприятий по комплектованию книжных фондов муниципальных общедоступных библиотек Новосибирской области государственной программы Новосибирской области "Культура Новосибирской области"	750 2 02 29999 04 0000 150	286,9	240,5	<b>Субвенции бюджетам на осуществление полномочий по составлению (изменению) списков кандидатов в присяжные заседатели федеральных судов общей юрисдикции в Российской Федерации</b>	000 2 02 35120 00 0000 150	<b>2,8</b>	<b>2,5</b>	
Субсидия на приобретение оборудования и проведение капитального ремонта муниципальных учреждений культуры и муниципальных образовательных организаций дополнительного образования сферы культуры государственной программы Новосибирской области "Культура Новосибирской области"	750 2 02 29999 04 0000 150	504,9	504,9	Субвенции бюджетам городских округов на осуществление полномочий по составлению (изменению) списков кандидатов в присяжные заседатели федеральных судов общей юрисдикции в Российской Федерации	750 2 02 35120 04 0000 150	2,8	2,5	
Субсидия на реализацию мероприятий по ресурсному обеспечению модернизации образования Новосибирской области подпрограммы "Развитие дошкольного, общего и дополнительного образования детей" государственной программы Новосибирской области "Развитие образования, создание условий для социализации детей и учащейся молодежи в Новосибирской области"	750 2 02 29999 04 0000 150	1 900,0	1 900,0	<b>Иные межбюджетные трансферты</b>	000 2 02 40000 00 0000 150	<b>17 461,4</b>	<b>17 409,5</b>	
Субсидия на реализацию мероприятий по установке и модернизации систем видеонаблюдения, автоматической пожарной сигнализации и пожарного мониторинга государственной программы Новосибирской области "Построение и развитие аппаратно-программного комплекса "Безопасный город" в Новосибирской области"	750 2 02 29999 04 0000 150	700,0	700,0	<b>Межбюджетные трансферты, передаваемые бюджетам на ежемесячное денежное вознаграждение за классное руководство педагогическим работникам государственных и муниципальных общеобразовательных организаций</b>	000 2 02 45303 00 0000 150	<b>14 552,4</b>	<b>14 552,4</b>	
Субсидия на управление дорожным хозяйством	750 2 02 29999 04 0000 150	7 030,0	7 003,6	Межбюджетные трансферты, передаваемые бюджетам городских округов на ежемесячное денежное вознаграждение за классное руководство педагогическим работникам государственных и муниципальных общеобразовательных организаций	750 2 02 45303 04 0000 150	14 552,4	14 552,4	
Субсидия на реализацию мероприятий по организации функционирования систем жизнеобеспечения и снабжению населения топливом подпрограммы "Безопасность жилищно-коммунального хозяйства" государственной программы Новосибирской области "Жилищно-коммунальное хозяйство Новосибирской области"	750 2 02 29999 04 0000 150	28 682,5	28 682,5	<b>Прочие межбюджетные трансферты, передаваемые бюджетам</b>	000 2 02 49999 00 0000 150	<b>2 909,0</b>	<b>2 857,1</b>	
Субсидия на организацию бесперебойной работы объектов тепло-, водоснабжения и водоотведения подпрограммы "Безопасность жилищно-коммунального хозяйства" государственной программы Новосибирской области "Жилищно-коммунальное хозяйство Новосибирской области"	750 2 02 29999 04 0000 150	8 540,9	8 540,9	Прочие межбюджетные трансферты, передаваемые бюджетам городских округов	750 2 02 49999 04 0000 150	2 909,0	2 857,1	
<b>Субвенции бюджетам бюджетной системы Российской Федерации</b>	000 2 02 30000 00 0000 150	<b>451 516,1</b>	<b>482 517,4</b>	Иные межбюджетные трансферты на реализацию мероприятий по улучшению социального положения семей с детьми, обеспечение дружественных семье и детству общественных отношений и инфраструктуры жизнедеятельности государственной программы Новосибирской области "Социальная поддержка в Новосибирской области"	750 2 02 49999 04 0000 150	1,8	1,8	
<b>Субвенции местным бюджетам на выполнение передаваемых полномочий субъектов Российской Федерации</b>	000 2 02 30024 00 0000 150	<b>450 397,7</b>	<b>481 356,9</b>	Иные межбюджетные трансферты на реализацию мероприятий по формированию условий для обеспечения беспрепятственного доступа инвалидов и других маломобильных групп населения к приоритетным для них объектам и услугам государственной программы Новосибирской области "Социальная поддержка в Новосибирской области"	750 2 02 49999 04 0000 150	31,0	31,0	
Субвенции бюджетам городских округов на выполнение передаваемых полномочий субъектов Российской Федерации	750 2 02 30024 04 0000 150	450 397,7	481 356,9	Иные межбюджетные трансферты на реализацию мероприятий по обеспечению жильем молодых семей государственной программы Новосибирской области "Обеспечение жильем молодых семей в Новосибирской области"	750 2 02 49999 04 0000 150	2 876,2	2 824,3	
Субвенция на осуществление отдельных государственных полномочий Новосибирской области по обеспечению социального обслуживания отдельных категорий граждан	750 2 02 30024 04 0000 150	1 515,7	1 583,9					
Субвенция на организацию и осуществление деятельности по опеке и попечительству, социальной поддержке детей-сирот и детей, оставшихся без попечения родителей	750 2 02 30024 04 0000 150	9 185,0	10 054,0					
Субвенция на образование и организацию деятельности комиссий по делам несовершеннолетних и защите их прав	750 2 02 30024 04 0000 150	1 709,0	1 779,4					
Субвенция на осуществление уведомительной регистрации коллективных договоров, территориальных соглашений и территориальных отраслевых (межотраслевых) соглашений	750 2 02 30024 04 0000 150	81,7	85,2					
Субвенция на организацию мероприятий при осуществлении деятельности по обращению с животными без владельцев	750 2 02 30024 04 0000 150	415,0	415,0					
Субвенция на реализацию основных общеобразовательных программ дошкольного	750 2 02 30024 04 0000 150	187 376,0	203 080,9					

Приложение 4  
к решению Совета депутатов р.п. Кольцово  
от 14.12.2022 №142

Распределение бюджетных ассигнований по разделам, подразделам, целевым статьям (муниципальным программам и непрограммным направлениям деятельности), группам и подгруппам видов расходов классификации расходов бюджетов на 2023 год

Наименование	Раздел	Подраздел	Целевая статья расходов	Вид расходов	Сумма на год, тыс.руб
1	2	3	4	5	6
<b>администрация рабочего поселка Кольцово</b>					<b>1 505 797,4</b>
<b>ОБЩЕГОСУДАРСТВЕННЫЕ ВОПРОСЫ</b>	01	00			<b>181 011,2</b>
Функционирование высшего должностного лица субъекта Российской Федерации и муниципального образования	01	02			2 299,5
Непрограммные направления местного бюджета	01	02	54.0.00.000000		2 299,5
Высшее должностное лицо муниципального образования	01	02	54.1.00.000000		2 299,5
Глава муниципального образования	01	02	54.1.00.40210		2 299,5



Расходы на выплаты персоналу в целях обеспечения выполнения функций государственными (муниципальными) органами, казенными учреждениями, органами управления государственными внебюджетными фондами	01	02	54.1.00.40210	100	2 299,5
Расходы на выплаты персоналу государственных (муниципальных) органов	01	02	54.1.00.40210	120	2 299,5
Функционирование законодательных (представительных) органов государственной власти и представительных органов муниципальных образований	01	03			2 770,7
Непрограммные направления местного бюджета	01	03	54.0.00.00000		2 770,7
Расходы на обеспечение функций и выплаты по оплате труда работников представительного органа	01	03	54.5.00.00000		2 770,7
Расходы на выплаты по оплате труда работников представительного органа	01	03	54.5.00.40210		2 706,7
Расходы на выплаты персоналу в целях обеспечения выполнения функций государственными (муниципальными) органами, казенными учреждениями, органами управления государственными внебюджетными фондами	01	03	54.5.00.40210	100	2 706,7
Расходы на выплаты персоналу государственных (муниципальных) органов	01	03	54.5.00.40210	120	2 706,7
Расходы на обеспечение функций представительного органа	01	03	54.5.00.40290		64,0
Закупка товаров, работ и услуг для обеспечения государственных (муниципальных) нужд	01	03	54.5.00.40290	200	63,5
Иные закупки товаров, работ и услуг для обеспечения государственных (муниципальных) нужд	01	03	54.5.00.40290	240	63,5
Иные бюджетные ассигнования	01	03	54.5.00.40290	800	0,5
Уплата налогов, сборов и иных платежей	01	03	54.5.00.40290	850	0,5
Функционирование Правительства Российской Федерации, высших исполнительных органов государственной власти субъектов Российской Федерации, местных администраций	01	04			83 033,2
Непрограммные направления местного бюджета	01	04	54.0.00.00000		78 243,1
Расходы на осуществление отдельных государственных полномочий Новосибирской области по решению вопросов в сфере административных правонарушений	01	04	54.0.00.70190		3,3
Расходы на выплаты персоналу в целях обеспечения выполнения функций государственными (муниципальными) органами, казенными учреждениями, органами управления государственными внебюджетными фондами	01	04	54.0.00.70190	100	2,6
Расходы на выплаты персоналу государственных (муниципальных) органов	01	04	54.0.00.70190	120	2,6
Закупка товаров, работ и услуг для обеспечения государственных (муниципальных) нужд	01	04	54.0.00.70190	200	0,7
Иные закупки товаров, работ и услуг для обеспечения государственных (муниципальных) нужд	01	04	54.0.00.70190	240	0,7
Расходы на осуществление уведомительной регистрации коллективных договоров, территориальных соглашений и территориальных отраслевых (межотраслевых) соглашений	01	04	54.0.00.70210		75,7
Расходы на выплаты персоналу в целях обеспечения выполнения функций государственными (муниципальными) органами, казенными учреждениями, органами управления государственными внебюджетными фондами	01	04	54.0.00.70210	100	63,1
Расходы на выплаты персоналу государственных (муниципальных) органов	01	04	54.0.00.70210	120	63,1
Закупка товаров, работ и услуг для обеспечения государственных (муниципальных) нужд	01	04	54.0.00.70210	200	12,6
Иные закупки товаров, работ и услуг для обеспечения государственных (муниципальных) нужд	01	04	54.0.00.70210	240	12,6
Расходы на обеспечение функций и выплаты по оплате труда работников муниципальных органов	01	04	54.2.00.00000		78 164,1
Расходы на выплаты по оплате труда работников муниципальных органов	01	04	54.2.00.40210		74 182,2
Расходы на выплаты персоналу в целях обеспечения выполнения функций государственными (муниципальными) органами, казенными учреждениями, органами управления государственными внебюджетными фондами	01	04	54.2.00.40210	100	74 182,2
Расходы на выплаты персоналу государственных (муниципальных) органов	01	04	54.2.00.40210	120	74 182,2
Расходы на обеспечение функций муниципальных органов	01	04	54.2.00.40290		3 981,9
Закупка товаров, работ и услуг для обеспечения государственных (муниципальных) нужд	01	04	54.2.00.40290	200	3 971,8
Иные закупки товаров, работ и услуг для обеспечения государственных (муниципальных) нужд	01	04	54.2.00.40290	240	3 971,8
Иные бюджетные ассигнования	01	04	54.2.00.40290	800	10,1
Уплата налогов, сборов и иных платежей	01	04	54.2.00.40290	850	10,1
Муниципальная программа "Социальная поддержка населения рабочего поселка Кольцово"	01	04	76.0.00.00000		4 790,1
Подпрограмма "Мероприятия в поддержку семей с детьми" в рамках муниципальной программы "Социальная поддержка населения рабочего поселка Кольцово"	01	04	76.2.00.00000		3 390,3
Расходы на образование и организацию деятельности комиссий по делам несовершеннолетних и защите их прав	01	04	76.2.00.70159		1 591,1

Расходы на выплаты персоналу в целях обеспечения выполнения функций государственными (муниципальными) органами, казенными учреждениями, органами управления государственными внебюджетными фондами	01	04	76.2.00.70159	100	1 272,9
Расходы на выплаты персоналу государственных (муниципальных) органов	01	04	76.2.00.70159	120	1 272,9
Закупка товаров, работ и услуг для обеспечения государственных (муниципальных) нужд	01	04	76.2.00.70159	200	318,2
Иные закупки товаров, работ и услуг для обеспечения государственных (муниципальных) нужд	01	04	76.2.00.70159	240	318,2
Расходы на организацию и осуществление деятельности по опеке и попечительству, социальной поддержке детей-сирот и детей, оставшихся без попечения родителей	01	04	76.2.00.70289		1 799,2
Расходы на выплаты персоналу в целях обеспечения выполнения функций государственными (муниципальными) органами, казенными учреждениями, органами управления государственными внебюджетными фондами	01	04	76.2.00.70289	100	1 384,0
Расходы на выплаты персоналу государственных (муниципальных) органов	01	04	76.2.00.70289	120	1 384,0
Закупка товаров, работ и услуг для обеспечения государственных (муниципальных) нужд	01	04	76.2.00.70289	200	415,2
Иные закупки товаров, работ и услуг для обеспечения государственных (муниципальных) нужд	01	04	76.2.00.70289	240	415,2
Подпрограмма "Осуществление отдельных государственных полномочий в сфере социального обслуживания отдельных категорий граждан" в рамках муниципальной программы "Социальная поддержка населения рабочего поселка Кольцово"	01	04	76.3.00.00000		1 399,8
Расходы на осуществление отдельных государственных полномочий Новосибирской области по обеспечению социального обслуживания отдельных категорий граждан	01	04	76.3.00.70180		1 399,8
Расходы на выплаты персоналу в целях обеспечения выполнения функций государственными (муниципальными) органами, казенными учреждениями, органами управления государственными внебюджетными фондами	01	04	76.3.00.70180	100	1 147,4
Расходы на выплаты персоналу государственных (муниципальных) органов	01	04	76.3.00.70180	120	1 147,4
Закупка товаров, работ и услуг для обеспечения государственных (муниципальных) нужд	01	04	76.3.00.70180	200	252,4
Иные закупки товаров, работ и услуг для обеспечения государственных (муниципальных) нужд	01	04	76.3.00.70180	240	252,4
Судебная система	01	05			2,7
Непрограммные направления местного бюджета	01	05	54.0.00.00000		2,7
Расходы на осуществление полномочий по составлению (изменению) списков кандидатов в присяжные заседатели федеральных судов общей юрисдикции в Российской Федерации	01	05	54.0.00.51200		2,7
Закупка товаров, работ и услуг для обеспечения государственных (муниципальных) нужд	01	05	54.0.00.51200	200	2,7
Иные закупки товаров, работ и услуг для обеспечения государственных (муниципальных) нужд	01	05	54.0.00.51200	240	2,7
Обеспечение деятельности финансовых, налоговых и таможенных органов и органов финансового (финансово-бюджетного) надзора	01	06			2 631,9
Непрограммные направления местного бюджета	01	06	54.0.00.00000		2 631,9
Расходы на обеспечение функций и выплаты по оплате труда работников контрольно-счетного органа	01	06	54.3.00.00000		1 035,3
Расходы на выплаты по оплате труда работников контрольно-счетного органа	01	06	54.3.00.40210		856,1
Расходы на выплаты персоналу в целях обеспечения выполнения функций государственными (муниципальными) органами, казенными учреждениями, органами управления государственными внебюджетными фондами	01	06	54.3.00.40210	100	856,1
Расходы на выплаты персоналу государственных (муниципальных) органов	01	06	54.3.00.40210	120	856,1
Расходы на обеспечение функций контрольно-счетного органа	01	06	54.3.00.40290		179,2
Закупка товаров, работ и услуг для обеспечения государственных (муниципальных) нужд	01	06	54.3.00.40290	200	177,2
Иные закупки товаров, работ и услуг для обеспечения государственных (муниципальных) нужд	01	06	54.3.00.40290	240	177,2
Иные бюджетные ассигнования	01	06	54.3.00.40290	800	2,0
Уплата налогов, сборов и иных платежей	01	06	54.3.00.40290	850	2,0
Расходы на обеспечение функций руководителя контрольно-счетного органа и его заместителей	01	06	54.4.00.00000		1 596,6
Руководитель контрольно-счетной палаты муниципального образования и его заместители	01	06	54.4.00.40210		1 596,6
Расходы на выплаты персоналу в целях обеспечения выполнения функций государственными (муниципальными) органами, казенными учреждениями, органами управления государственными внебюджетными фондами	01	06	54.4.00.40210	100	1 596,6
Расходы на выплаты персоналу государственных (муниципальных) органов	01	06	54.4.00.40210	120	1 596,6
Резервные фонды	01	11			350,1
Непрограммные направления местного бюджета	01	11	54.0.00.00000		350,1
Резервные фонды местных администраций	01	11	54.0.00.47050		350,1
Иные бюджетные ассигнования	01	11	54.0.00.47050	800	350,1
Резервные средства	01	11	54.0.00.47050	870	350,1
Другие общегосударственные вопросы	01	13			89 923,2

Непрограммные направления местного бюджета	01	13	54.0.00.00000		89 602,5
Оценка недвижимости, признание прав и регулирование отношений по государственной и муниципальной собственности	01	13	54.0.00.49020		950,0
Закупка товаров, работ и услуг для обеспечения государственных (муниципальных) нужд	01	13	54.0.00.49020	200	950,0
Иные закупки товаров, работ и услуг для обеспечения государственных (муниципальных) нужд	01	13	54.0.00.49020	240	950,0
Выполнение других обязательств государства	01	13	54.0.00.49030		34 411,6
Закупка товаров, работ и услуг для обеспечения государственных (муниципальных) нужд	01	13	54.0.00.49030	200	1 214,9
Иные закупки товаров, работ и услуг для обеспечения государственных (муниципальных) нужд	01	13	54.0.00.49030	240	1 214,9
Капитальные вложения в объекты государственной (муниципальной) собственности	01	13	54.0.00.49030	400	32 656,8
Бюджетные инвестиции	01	13	54.0.00.49030	410	32 656,8
Иные бюджетные ассигнования	01	13	54.0.00.49030	800	540,0
Уплата налогов, сборов и иных платежей	01	13	54.0.00.49030	850	540,0
Расходы на реализацию мероприятий по обеспечению сбалансированности местных бюджетов в рамках государственной программы Новосибирской области "Управление финансами в Новосибирской области"	01	13	54.0.00.70510		48 945,0
Закупка товаров, работ и услуг для обеспечения государственных (муниципальных) нужд	01	13	54.0.00.70510	200	48 945,0
Иные закупки товаров, работ и услуг для обеспечения государственных (муниципальных) нужд	01	13	54.0.00.70510	240	48 945,0
Софинансирование расходов на реализацию мероприятий по обеспечению сбалансированности местных бюджетов в рамках государственной программы Новосибирской области "Управление финансами в Новосибирской области"	01	13	54.0.00.S0510		494,4
Закупка товаров, работ и услуг для обеспечения государственных (муниципальных) нужд	01	13	54.0.00.S0510	200	494,4
Иные закупки товаров, работ и услуг для обеспечения государственных (муниципальных) нужд	01	13	54.0.00.S0510	240	494,4
Расходы на обеспечение функций и выплаты по оплате труда работников муниципальных органов	01	13	54.2.00.00000		4 801,5
Расходы на обеспечение функций муниципальных органов	01	13	54.2.00.40290		4 801,5
Закупка товаров, работ и услуг для обеспечения государственных (муниципальных) нужд	01	13	54.2.00.40290	200	4 770,8
Иные закупки товаров, работ и услуг для обеспечения государственных (муниципальных) нужд	01	13	54.2.00.40290	240	4 770,8
Иные бюджетные ассигнования	01	13	54.2.00.40290	800	30,7
Уплата налогов, сборов и иных платежей	01	13	54.2.00.40290	850	30,7
Муниципальная программа "Социальная поддержка населения рабочего поселка Кольцово"	01	13	76.0.00.00000		320,7
Подпрограмма "Развитие и поддержка территориальных общественных самоуправлений" в рамках муниципальной программы "Социальная поддержка населения рабочего поселка Кольцово"	01	13	76.4.00.00000		320,7
Расходы на софинансирование мероприятий муниципальных программ развития по реализации территориального общественного самоуправления в Новосибирской области в рамках государственной программы Новосибирской области "Развитие институтов региональной политики гражданского общества в Новосибирской области"	01	13	76.4.00.70610		311,1
Закупка товаров, работ и услуг для обеспечения государственных (муниципальных) нужд	01	13	76.4.00.70610	200	311,1
Иные закупки товаров, работ и услуг для обеспечения государственных (муниципальных) нужд	01	13	76.4.00.70610	240	311,1
Софинансирование расходов на реализацию мероприятий муниципальных программ по развитию территориального общественного самоуправления в Новосибирской области	01	13	76.4.00.S0610		9,6
Закупка товаров, работ и услуг для обеспечения государственных (муниципальных) нужд	01	13	76.4.00.S0610	200	9,6
Иные закупки товаров, работ и услуг для обеспечения государственных (муниципальных) нужд	01	13	76.4.00.S0610	240	9,6
НАЦИОНАЛЬНАЯ ОБОРОНА	02	00			1 038,1
Мобилизационная и вневойсковая подготовка	02	03			1 038,1
Непрограммные направления местного бюджета	02	03	54.0.00.00000		1 038,1
Расходы на осуществление первичного воинского учета на территориях, где отсутствуют военные комиссариаты	02	03	54.0.00.51180		1 038,1
Расходы на выплаты персоналу в целях обеспечения выполнения функций государственными (муниципальными) органами, казенными учреждениями, органами управления государственными внебюджетными фондами	02	03	54.0.00.51180	100	1 038,1
Расходы на выплаты персоналу государственных (муниципальных) органов	02	03	54.0.00.51180	120	1 038,1
НАЦИОНАЛЬНАЯ БЕЗОПАСНОСТЬ И ПРАВООХРАНИТЕЛЬНАЯ ДЕЯТЕЛЬНОСТЬ	03	00			13 448,9
Защита населения и территории от чрезвычайных ситуаций природного и техногенного характера, пожарная безопасность	03	10			13 448,9
Муниципальная программа "Защита населения и территории рабочего поселка Кольцово от	03	10	77.0.00.00000		13 448,9

чрезвычайных ситуаций, обеспечение пожарной безопасности и безопасности людей на водных объектах, профилактика правонарушений и обеспечение общественного порядка, профилактика терроризма и экстремизма на территории рабочего поселка Кольцово"					
Подпрограмма "Защита населения и территории рабочего поселка Кольцово от чрезвычайных ситуаций природного и техногенного характера (в том числе от опасностей, возникающих при ведении военных действий или вследствие этих действий), обеспечение безопасности сти людей на водных объектах, обеспечение общественного порядка" в рамках муниципальной программы "Защита населения и территории рабочего поселка Кольцово от чрезвычайных ситуаций, обеспечение пожарной безопасности и безопасности людей на водных объектах профилактика правонарушений и обеспечение общественного порядка, профилактика терроризма и экстремизма на территории рабочего поселка Кольцово"	03	10	77.1.00.00000		13 448,9
Расходы на обеспечение функций учреждения по защите населения и территории рабочего поселка Кольцово от чрезвычайных ситуаций	03	10	77.1.00.40070		11 630,8
Расходы на выплаты персоналу в целях обеспечения выполнения функций государственными (муниципальными) органами, казенными учреждениями, органами управления государственными внебюджетными фондами	03	10	77.1.00.40070	100	9 463,2
Расходы на выплаты персоналу казенных учреждений	03	10	77.1.00.40070	110	9 463,2
Закупка товаров, работ и услуг для обеспечения государственных (муниципальных) нужд	03	10	77.1.00.40070	200	2 107,8
Иные закупки товаров, работ и услуг для обеспечения государственных (муниципальных) нужд	03	10	77.1.00.40070	240	2 107,8
Иные бюджетные ассигнования	03	10	77.1.00.40070	800	59,8
Уплата налогов, сборов и иных платежей	03	10	77.1.00.40070	850	59,8
Расходы на реализацию мероприятий по обеспечению сбалансированности местных бюджетов в рамках государственной программы Новосибирской области "Управление финансами в Новосибирской области" в сфере защиты населения и территории от чрезвычайных ситуаций	03	10	77.1.00.70510		1 800,0
Расходы на выплаты персоналу в целях обеспечения выполнения функций государственными (муниципальными) органами, казенными учреждениями, органами управления государственными внебюджетными фондами	03	10	77.1.00.70510	100	1 800,0
Расходы на выплаты персоналу казенных учреждений	03	10	77.1.00.70510	110	1 800,0
Софинансирование расходов на реализацию мероприятий по обеспечению сбалансированности местных бюджетов в рамках государственной программы Новосибирской области "Управление финансами в Новосибирской области" в сфере защиты населения и территории от чрезвычайных ситуаций	03	10	77.1.00.S0510		18,2
Расходы на выплаты персоналу в целях обеспечения выполнения функций государственными (муниципальными) органами, казенными учреждениями, органами управления государственными внебюджетными фондами	03	10	77.1.00.S0510	100	18,2
Расходы на выплаты персоналу казенных учреждений	03	10	77.1.00.S0510	110	18,2
НАЦИОНАЛЬНАЯ ЭКОНОМИКА	04	00			95 051,8
Дорожное хозяйство (дорожные фонды)	04	09			74 148,7
Муниципальная программа "Развитие дорожной инфраструктуры рабочего поселка Кольцово"	04	09	80.0.00.00000		74 148,7
Подпрограмма "Ремонт и содержание муниципальных автомобильных дорог р.п.Кольцово" в рамках муниципальной программы "Развитие дорожной инфраструктуры рабочего поселка Кольцово"	04	09	80.1.00.00000		74 148,7
Содержание муниципальных автомобильных дорог	04	09	80.1.00.40100		2 600,0
Предоставление субсидий бюджетным, автономным учреждениям и иным некоммерческим организациям	04	09	80.1.00.40100	600	2 600,0
Субсидии бюджетным учреждениям	04	09	80.1.00.40100	610	2 600,0
Расходы на управление дорожным хозяйством	04	09	80.1.00.70320		7 056,3
Предоставление субсидий бюджетным, автономным учреждениям и иным некоммерческим организациям	04	09	80.1.00.70320	600	7 056,3
Субсидии бюджетным учреждениям	04	09	80.1.00.70320	610	7 056,3
Расходы на реализацию мероприятий по устойчивому функционированию автомобильных дорог местного значения и искусственных сооружений на них, а также улично-дорожной сети в муниципальных образованиях Новосибирской области государственной программы Новосибирской области "Развитие автомобильных дорог регионального, межмуниципального и местного значения в Новосибирской области"	04	09	80.1.00.70760		62 345,9
Капитальные вложения в объекты государственной (муниципальной) собственности	04	09	80.1.00.70760	400	62 345,9
Бюджетные инвестиции	04	09	80.1.00.70760	410	62 345,9
Софинансирование расходов на управление дорожным хозяйством	04	09	80.1.00.S0320		218,2

Предоставление субсидий бюджетным, автономным учреждениям и иным некоммерческим организациям	04	09	80.1.00.S0320	600	218,2
Субсидии бюджетным учреждениям	04	09	80.1.00.S0320	610	218,2
Софинансирование расходов на реализацию мероприятий по устойчивому функционированию автомобильных дорог местного значения и искусственных сооружений на них, а также улично-дорожной сети в муниципальных образованиях Новосибирской области государственной программы Новосибирской области "Развитие автомобильных дорог регионального, межмуниципального и местного значения в Новосибирской области"	04	09	80.1.00.S0760		1 928,2
Капитальные вложения в объекты государственной (муниципальной) собственности	04	09	80.1.00.S0760	400	1 928,2
Бюджетные инвестиции	04	09	80.1.00.S0760	410	1 928,2
Связь и информатика	04	10			17 596,9
Муниципальная программа "Развитие информатизации в рабочем поселке Кольцово"	04	10	78.0.00.00000		17 596,9
Подпрограмма "Развитие информатизации" муниципальной программы "Развитие информатизации в рабочем поселке Кольцово"	04	10	78.1.00.00000		17 596,9
Расходы на реализацию мероприятий подпрограммы "Развитие информатизации" муниципальной программы "Развитие информатизации в рабочем поселке Кольцово"	04	10	78.1.00.40080		15 060,4
Предоставление субсидий бюджетным, автономным учреждениям и иным некоммерческим организациям	04	10	78.1.00.40080	600	15 060,4
Субсидии бюджетным учреждениям	04	10	78.1.00.40080	610	15 060,4
Расходы на реализацию мероприятий по обеспечению сбалансированности местных бюджетов в рамках государственной программы Новосибирской области "Управление финансами в Новосибирской области" в сфере информатизации	04	10	78.1.00.70510		2 511,1
Предоставление субсидий бюджетным, автономным учреждениям и иным некоммерческим организациям	04	10	78.1.00.70510	600	2 511,1
Субсидии бюджетным учреждениям	04	10	78.1.00.70510	610	2 511,1
Софинансирование расходов на реализацию мероприятий по обеспечению сбалансированности местных бюджетов в рамках государственной программы Новосибирской области "Управление финансами в Новосибирской области" в сфере информатизации	04	10	78.1.00.S0510		25,4
Предоставление субсидий бюджетным, автономным учреждениям и иным некоммерческим организациям	04	10	78.1.00.S0510	600	25,4
Субсидии бюджетным учреждениям	04	10	78.1.00.S0510	610	25,4
Другие вопросы в области национальной экономики	04	12			3 306,2
Муниципальная программа "Поддержка инновационной деятельности и субъектов малого и среднего предпринимательства рабочего поселка Кольцово"	04	12	71.0.00.00000		3 306,2
Расходы на реализацию мероприятий государственной программы Новосибирской области "Развитие субъектов малого и среднего предпринимательства в Новосибирской области"	04	12	71.0.00.70690		496,6
Иные бюджетные ассигнования	04	12	71.0.00.70690	800	496,6
Субсидии юридическим лицам (кроме некоммерческих организаций), индивидуальным предпринимателям, физическим лицам - производителям товаров, работ, услуг	04	12	71.0.00.70690	810	496,6
Расходы на финансовую и имущественную поддержку	04	12	71.0.01.S0694		15,4
Иные бюджетные ассигнования	04	12	71.0.01.S0694	800	15,4
Субсидии юридическим лицам (кроме некоммерческих организаций), индивидуальным предпринимателям, физическим лицам - производителям товаров, работ, услуг	04	12	71.0.01.S0694	810	15,4
Расходы на повышение инновационной и инвестиционной привлекательности территории рабочего поселка Кольцово	04	12	71.0.02.S0694		90,0
Предоставление субсидий бюджетным, автономным учреждениям и иным некоммерческим организациям	04	12	71.0.02.S0694	600	90,0
Субсидии некоммерческим организациям (за исключением государственных (муниципальных) учреждений, государственных корпораций (компаний), публично-правовых компаний)	04	12	71.0.02.S0694	630	90,0
Расходы на формирование благоприятной бизнес-среды и сопровождение развития субъектов инновационной деятельности	04	12	71.0.03.S0694		4,3
Предоставление субсидий бюджетным, автономным учреждениям и иным некоммерческим организациям	04	12	71.0.03.S0694	600	4,3
Субсидии некоммерческим организациям (за исключением государственных (муниципальных) учреждений, государственных корпораций (компаний), публично-правовых компаний)	04	12	71.0.03.S0694	630	4,3
Расходы на создание и развитие инновационной и образовательной среды на территории рабочего поселка Кольцово	04	12	71.0.04.S0694		2 700,0
Социальное обеспечение и иные выплаты населению	04	12	71.0.04.S0694	300	2 300,0
Стипендии	04	12	71.0.04.S0694	340	1 800,0
Премии и гранты	04	12	71.0.04.S0694	350	500,0

Предоставление субсидий бюджетным, автономным учреждениям и иным некоммерческим организациям	04	12	71.0.04.S0694	600	400,0
Субсидии некоммерческим организациям (за исключением государственных (муниципальных) учреждений, государственных корпораций (компаний), публично-правовых компаний)	04	12	71.0.04.S0694	630	400,0
ЖИЛИЩНО-КОММУНАЛЬНОЕ ХОЗЯЙСТВО	05	00			186 730,2
Жилищное хозяйство	05	01			28,9
Муниципальная программа "Развитие жилищно-коммунального хозяйства рабочего поселка Кольцово"	05	01	79.0.00.00000		28,9
Подпрограмма "Безопасность жилищно-коммунального хозяйства рабочего поселка Кольцово" в рамках муниципальной программы "Развитие жилищно-коммунального хозяйства рабочего поселка Кольцово"	05	01	79.2.00.00000		28,9
Расходы на предоставление жилых помещений детям-сиротам и детям, оставшимся без попечения родителей, лицам из их числа по договорам найма специализированных жилых помещений	05	01	79.2.00.70139		28,9
Закупка товаров, работ и услуг для обеспечения государственных (муниципальных) нужд	05	01	79.2.00.70139	200	28,9
Иные закупки товаров, работ и услуг для обеспечения государственных (муниципальных) нужд	05	01	79.2.00.70139	240	28,9
Коммунальное хозяйство	05	02			38 374,6
Муниципальная программа "Развитие жилищно-коммунального хозяйства рабочего поселка Кольцово"	05	02	79.0.00.00000		38 374,6
Подпрограмма "Безопасность жилищно-коммунального хозяйства рабочего поселка Кольцово" в рамках муниципальной программы "Развитие жилищно-коммунального хозяйства рабочего поселка Кольцово"	05	02	79.2.00.00000		38 374,6
Расходы на реализацию мероприятий по организации функционирования систем жизнеобеспечения подпрограммы "Безопасность жилищно-коммунального хозяйства" государственной программы Новосибирской области "Жилищно-коммунальное хозяйство Новосибирской области"	05	02	79.2.00.70490		28 682,5
Иные бюджетные ассигнования	05	02	79.2.00.70490	800	28 682,5
Субсидии юридическим лицам (кроме некоммерческих организаций), индивидуальным предпринимателям, физическим лицам - производителям товаров, работ, услуг	05	02	79.2.00.70490	810	28 682,5
Расходы на реализацию мероприятий по организации бесперебойной работы объектов жизнедеятельности подпрограммы "Безопасность жилищно-коммунального хозяйства" государственной программы Новосибирской области "Жилищно-коммунальное хозяйство Новосибирской области"	05	02	79.2.00.70600		8 540,9
Иные бюджетные ассигнования	05	02	79.2.00.70600	800	8 540,9
Субсидии юридическим лицам (кроме некоммерческих организаций), индивидуальным предпринимателям, физическим лицам - производителям товаров, работ, услуг	05	02	79.2.00.70600	810	8 540,9
Расходы на софинансирование мероприятий по организации функционирования систем жизнеобеспечения подпрограммы "Безопасность жилищно-коммунального хозяйства" государственной программы Новосибирской области "Жилищно-коммунальное хозяйство Новосибирской области"	05	02	79.2.00.S0490		887,1
Иные бюджетные ассигнования	05	02	79.2.00.S0490	800	887,1
Субсидии юридическим лицам (кроме некоммерческих организаций), индивидуальным предпринимателям, физическим лицам - производителям товаров, работ, услуг	05	02	79.2.00.S0490	810	887,1
Расходы на софинансирование мероприятий по организации бесперебойной работы объектов жизнедеятельности подпрограммы "Безопасность жилищно-коммунального хозяйства" государственной программы Новосибирской области "Жилищно-коммунальное хозяйство Новосибирской области"	05	02	79.2.00.S0600		264,2
Иные бюджетные ассигнования	05	02	79.2.00.S0600	800	264,2
Субсидии юридическим лицам (кроме некоммерческих организаций), индивидуальным предпринимателям, физическим лицам - производителям товаров, работ, услуг	05	02	79.2.00.S0600	810	264,2
Благоустройство	05	03			51 471,6
Муниципальная программа "Развитие жилищно-коммунального хозяйства рабочего поселка Кольцово"	05	03	79.0.00.00000		50 879,7
Подпрограмма "Благоустройство территории рабочего поселка Кольцово" в рамках муниципальной программы "Развитие жилищно-коммунального хозяйства рабочего поселка Кольцово"	05	03	79.1.00.00000		50 879,7
Расходы на мероприятия в сфере благоустройства	05	03	79.1.00.40090		43 394,0
Предоставление субсидий бюджетным, автономным учреждениям и иным некоммерческим организациям	05	03	79.1.00.40090	600	43 394,0
Субсидии бюджетным учреждениям	05	03	79.1.00.40090	610	43 394,0
Расходы на осуществление отдельных государственных полномочий Новосибирской	05	03	79.1.00.70160		415,0

области по организации проведения мероприятий по отлову и содержанию безнадзорных животных					
Закупка товаров, работ и услуг для обеспечения государственных (муниципальных) нужд	05	03	79.1.00.70160	200	415,0
Иные закупки товаров, работ и услуг для обеспечения государственных (муниципальных) нужд	05	03	79.1.00.70160	240	415,0
Расходы на реализацию мероприятий по обеспечению сбалансированности местных бюджетов в рамках государственной программы Новосибирской области "Управление финансами в Новосибирской области" в сфере жилищно-коммунального хозяйства	05	03	79.1.00.70510		7 000,0
Предоставление субсидий бюджетным, автономным учреждениям и иным некоммерческим организациям	05	03	79.1.00.70510	600	7 000,0
Субсидии бюджетным учреждениям	05	03	79.1.00.70510	610	7 000,0
Софинансирование расходов на реализацию мероприятий по обеспечению сбалансированности местных бюджетов в рамках государственной программы Новосибирской области "Управление финансами в Новосибирской области" в сфере жилищно-коммунального хозяйства	05	03	79.1.00.S0510		70,7
Предоставление субсидий бюджетным, автономным учреждениям и иным некоммерческим организациям	05	03	79.1.00.S0510	600	70,7
Субсидии бюджетным учреждениям	05	03	79.1.00.S0510	610	70,7
Муниципальная программа "Формирование современной городской среды на территории рабочего поселка Кольцово Новосибирской области"	05	03	83.0.00.00000		591,9
Расходы на реализацию программ формирования современной городской среды подпрограммы "Благоустройство территорий населенных пунктов" государственной программы Новосибирской области "Жилищно-коммунальное хозяйство Новосибирской области" (благоустройство дворовых территорий многоквартирных домов населенных пунктов Новосибирской области)	05	03	83.0.F2.55551		591,9
Иные бюджетные ассигнования	05	03	83.0.F2.55551	800	591,9
Субсидии юридическим лицам (кроме некоммерческих организаций), индивидуальным предпринимателям, физическим лицам - производителям товаров, работ, услуг	05	03	83.0.F2.55551	810	591,9
Другие вопросы в области жилищно-коммунального хозяйства	05	05			96 855,1
Муниципальная программа "Развитие жилищно-коммунального хозяйства рабочего поселка Кольцово"	05	05	79.0.00.00000		96 855,1
Подпрограмма "Безопасность жилищно-коммунального хозяйства рабочего поселка Кольцово" в рамках муниципальной программы "Развитие жилищно-коммунального хозяйства рабочего поселка Кольцово"	05	05	79.2.00.00000		1 000,0
Расходы на мероприятия в сфере жилищной инфраструктуры	05	05	79.2.00.40090		1 000,0
Закупка товаров, работ и услуг для обеспечения государственных (муниципальных) нужд	05	05	79.2.00.40090	200	1 000,0
Иные закупки товаров, работ и услуг для обеспечения государственных (муниципальных) нужд	05	05	79.2.00.40090	240	1 000,0
Подпрограмма "Энергосбережение и повышение энергетической эффективности рабочего поселка Кольцово" в рамках муниципальной программы "Развитие жилищно-коммунального хозяйства рабочего поселка Кольцово"	05	05	79.5.00.00000		95 855,1
Расходы на реализацию мероприятий по строительству и реконструкции котельных, тепловых сетей, включая вынос водопроводов из каналов тепловой сети, государственной программы Новосибирской области "Энергосбережение и повышение энергетической эффективности Новосибирской области"	05	05	79.5.00.70550		92 979,4
Капитальные вложения в объекты государственной (муниципальной) собственности	05	05	79.5.00.70550	400	92 979,4
Бюджетные инвестиции	05	05	79.5.00.70550	410	92 979,4
Расходы на софинансирование мероприятий по строительству и реконструкции котельных, тепловых сетей, включая вынос водопроводов из каналов тепловой сети, государственной программы Новосибирской области "Энергосбережение и повышение энергетической эффективности Новосибирской области"	05	05	79.5.00.S0550		2 875,7
Капитальные вложения в объекты государственной (муниципальной) собственности	05	05	79.5.00.S0550	400	2 875,7
Бюджетные инвестиции	05	05	79.5.00.S0550	410	2 875,7
ОБРАЗОВАНИЕ	07	00			778 208,6
Дошкольное образование	07	01			285 004,7
Муниципальная программа "Развитие образования в наукограде Кольцово"	07	01	75.0.00.00000		285 004,7
Подпрограмма "Организация образовательного процесса в образовательных учреждениях" в рамках муниципальной программы "Развитие образования в наукограде Кольцово"	07	01	75.1.00.00000		278 466,0
Субсидирование муниципальных бюджетных дошкольных образовательных учреждений	07	01	75.1.00.40510		92 127,0
Предоставление субсидий бюджетным, автономным учреждениям и иным некоммерческим организациям	07	01	75.1.00.40510	600	92 127,0
Субсидии бюджетным учреждениям	07	01	75.1.00.40510	610	92 127,0

Расходы на реализацию основных общеобразовательных программ дошкольного образования в муниципальных образовательных организациях	07	01	75.1.00.70110		171 389,5
Предоставление субсидий бюджетным, автономным учреждениям и иным некоммерческим организациям	07	01	75.1.00.70110	600	171 389,5
Субсидии бюджетным учреждениям	07	01	75.1.00.70110	610	171 389,5
Расходы на реализацию мероприятий по обеспечению сбалансированности местных бюджетов в рамках государственной программы Новосибирской области "Управление финансами в Новосибирской области" в сфере образования	07	01	75.1.00.70510		14 800,0
Предоставление субсидий бюджетным, автономным учреждениям и иным некоммерческим организациям	07	01	75.1.00.70510	600	14 800,0
Субсидии бюджетным учреждениям	07	01	75.1.00.70510	610	14 800,0
Софинансирование расходов на реализацию мероприятий по обеспечению сбалансированности местных бюджетов в рамках государственной программы Новосибирской области "Управление финансами в Новосибирской области" в сфере образования	07	01	75.1.00.S0510		149,5
Предоставление субсидий бюджетным, автономным учреждениям и иным некоммерческим организациям	07	01	75.1.00.S0510	600	149,5
Субсидии бюджетным учреждениям	07	01	75.1.00.S0510	610	149,5
Подпрограмма "Создание условий для обеспечения образовательного процесса" в рамках муниципальной программы "Развитие образования в наукограде Кольцово"	07	01	75.2.00.00000		6 538,7
Расходы на социальную поддержку отдельных категорий детей, обучающихся в образовательных организациях	07	01	75.2.00.03349		6 538,7
Предоставление субсидий бюджетным, автономным учреждениям и иным некоммерческим организациям	07	01	75.2.00.03349	600	6 538,7
Субсидии бюджетным учреждениям	07	01	75.2.00.03349	610	6 538,7
Общее образование	07	02			377 297,4
Муниципальная программа "Развитие образования в наукограде Кольцово"	07	02	75.0.00.00000		377 297,4
Подпрограмма "Организация образовательного процесса в образовательных учреждениях" в рамках муниципальной программы "Развитие образования в наукограде Кольцово"	07	02	75.1.00.00000		343 006,4
Субсидирование муниципальных бюджетных общеобразовательных учреждений	07	02	75.1.00.40520		70 321,3
Предоставление субсидий бюджетным, автономным учреждениям и иным некоммерческим организациям	07	02	75.1.00.40520	600	70 321,3
Субсидии бюджетным учреждениям	07	02	75.1.00.40520	610	70 321,3
Ежемесячное денежное вознаграждение за классное руководство педагогическим работникам государственных и муниципальных общеобразовательных организаций	07	02	75.1.00.53030		13 779,8
Предоставление субсидий бюджетным, автономным учреждениям и иным некоммерческим организациям	07	02	75.1.00.53030	600	13 779,8
Субсидии бюджетным учреждениям	07	02	75.1.00.53030	610	13 779,8
Расходы на реализацию основных общеобразовательных программ в муниципальных общеобразовательных организациях	07	02	75.1.00.70120		219 062,0
Предоставление субсидий бюджетным, автономным учреждениям и иным некоммерческим организациям	07	02	75.1.00.70120	600	219 062,0
Субсидии бюджетным учреждениям	07	02	75.1.00.70120	610	219 062,0
Расходы на реализацию мероприятий по обеспечению сбалансированности местных бюджетов в рамках государственной программы Новосибирской области "Управление финансами в Новосибирской области" в сфере образования	07	02	75.1.00.70510		39 444,9
Предоставление субсидий бюджетным, автономным учреждениям и иным некоммерческим организациям	07	02	75.1.00.70510	600	39 444,9
Субсидии бюджетным учреждениям	07	02	75.1.00.70510	610	39 444,9
Софинансирование расходов на реализацию мероприятий по обеспечению сбалансированности местных бюджетов в рамках государственной программы Новосибирской области "Управление финансами в Новосибирской области" в сфере образования	07	02	75.1.00.S0510		398,4
Предоставление субсидий бюджетным, автономным учреждениям и иным некоммерческим организациям	07	02	75.1.00.S0510	600	398,4
Субсидии бюджетным учреждениям	07	02	75.1.00.S0510	610	398,4
Подпрограмма "Создание условий для обеспечения образовательного процесса" в рамках муниципальной программы "Развитие образования в наукограде Кольцово"	07	02	75.2.00.00000		34 290,9
Расходы на социальную поддержку отдельных категорий детей, обучающихся в образовательных организациях	07	02	75.2.00.03349		9 946,0
Предоставление субсидий бюджетным, автономным учреждениям и иным некоммерческим организациям	07	02	75.2.00.03349	600	9 946,0
Субсидии бюджетным учреждениям	07	02	75.2.00.03349	610	9 946,0
Расходы на социальную поддержку отдельных категорий детей, обучающихся в образовательных организациях, за счет средств местного бюджета	07	02	75.2.00.40400		1 002,9

Предоставление субсидий бюджетным, автономным учреждениям и иным некоммерческим организациям	07	02	75.2.00.40400	600	1 002,9		
Субсидии бюджетным учреждениям	07	02	75.2.00.40400	610	1 002,9		
Расходы на организацию бесплатного горячего питания обучающихся, получающих начальное общее образование в государственных и муниципальных образовательных организациях	07	02	75.2.00.L3040		23 342,1		
Предоставление субсидий бюджетным, автономным учреждениям и иным некоммерческим организациям	07	02	75.2.00.L3040	600	23 342,1		
Субсидии бюджетным учреждениям	07	02	75.2.00.L3040	610	23 342,1		
Дополнительное образование детей	07	03			78 251,8		
Муниципальная программа "Развитие культуры в рабочем поселке Кольцово"	07	03	73.0.00.00000		41 359,6		
Подпрограмма "Образование в сфере культуры" в рамках муниципальной программы "Развитие культуры в рабочем поселке Кольцово"	07	03	73.2.00.00000		41 359,6		
Субсидирование муниципальных бюджетных образовательных учреждений дополнительного образования детей	07	03	73.2.00.40030		35 501,0		
Предоставление субсидий бюджетным, автономным учреждениям и иным некоммерческим организациям	07	03	73.2.00.40030	600	35 501,0		
Субсидии бюджетным учреждениям	07	03	73.2.00.40030	610	35 501,0		
Расходы на реализацию мероприятий по обеспечению сбалансированности местных бюджетов в рамках государственной программы Новосибирской области "Управление финансами в Новосибирской области" в сфере образования в культуре	07	03	73.2.00.70510		5 800,0		
Предоставление субсидий бюджетным, автономным учреждениям и иным некоммерческим организациям	07	03	73.2.00.70510	600	5 800,0		
Субсидии бюджетным учреждениям	07	03	73.2.00.70510	610	5 800,0		
Софинансирование расходов на реализацию мероприятий по обеспечению сбалансированности местных бюджетов в рамках государственной программы Новосибирской области "Управление финансами в Новосибирской области" в сфере образования в культуре	07	03	73.2.00.S0510		58,6		
Предоставление субсидий бюджетным, автономным учреждениям и иным некоммерческим организациям	07	03	73.2.00.S0510	600	58,6		
Субсидии бюджетным учреждениям	07	03	73.2.00.S0510	610	58,6		
Муниципальная программа "Развитие образования в наукограде Кольцово"	07	03	75.0.00.00000		36 892,2		
Подпрограмма "Организация образовательного процесса в образовательных учреждениях" в рамках муниципальной программы "Развитие образования в наукограде Кольцово"	07	03	75.1.00.00000		36 892,2		
Субсидирование муниципальных бюджетных образовательных учреждений дополнительного образования детей	07	03	75.1.00.40530		24 459,5		
Предоставление субсидий бюджетным, автономным учреждениям и иным некоммерческим организациям	07	03	75.1.00.40530	600	24 459,5		
Субсидии бюджетным учреждениям	07	03	75.1.00.40530	610	24 459,5		
Субсидирование муниципальных бюджетных образовательных учреждений дополнительного образования детей в системе персонализированного финансирования	07	03	75.1.00.40540		8 392,2		
Предоставление субсидий бюджетным, автономным учреждениям и иным некоммерческим организациям	07	03	75.1.00.40540	600	8 170,9		
Субсидии бюджетным учреждениям	07	03	75.1.00.40540	610	7 728,2		
Субсидии автономным учреждениям	07	03	75.1.00.40540	620	221,3		
Субсидии некоммерческим организациям (за исключением государственных (муниципальных) учреждений, государственных корпораций (компаний), публично-правовых компаний)	07	03	75.1.00.40540	630	221,3		
Иные бюджетные ассигнования	07	03	75.1.00.40540	800	221,3		
Субсидии юридическим лицам (кроме некоммерческих организаций), индивидуальным предпринимателям, физическим лицам - производителям товаров, работ, услуг	07	03	75.1.00.40540	810	221,3		
Расходы на реализацию мероприятий по обеспечению сбалансированности местных бюджетов в рамках государственной программы Новосибирской области "Управление финансами в Новосибирской области" в сфере образования	07	03	75.1.00.70510		4 000,0		
Предоставление субсидий бюджетным, автономным учреждениям и иным некоммерческим организациям	07	03	75.1.00.70510	600	4 000,0		
Субсидии бюджетным учреждениям	07	03	75.1.00.70510	610	4 000,0		
Софинансирование расходов на реализацию мероприятий по обеспечению сбалансированности местных бюджетов в рамках государственной программы Новосибирской области "Управление финансами в Новосибирской области" в сфере образования	07	03	75.1.00.S0510		40,4		
Предоставление субсидий бюджетным, автономным учреждениям и иным некоммерческим организациям	07	03	75.1.00.S0510	600	40,4		
Субсидии бюджетным учреждениям	07	03	75.1.00.S0510	610	40,4		
Молодежная политика	07	07			5 391,8		
Муниципальная программа "Молодежная политика в рабочем поселке Кольцово"	07	07	72.0.00.00000		4 429,5		
Подпрограмма "Реализация потенциала молодежи" в рамках муниципальной программы "Молодежная политика в рабочем поселке Кольцово"	07	07	72.2.00.00000		4 429,5		

Расходы на мероприятия, направленные на реализацию потенциала молодежи	07	07	72.2.00.40020		3 823,4		
Предоставление субсидий бюджетным, автономным учреждениям и иным некоммерческим организациям	07	07	72.2.00.40020	600	3 823,4		
Субсидии бюджетным учреждениям	07	07	72.2.00.40020	610	3 823,4		
Расходы на реализацию мероприятий по обеспечению сбалансированности местных бюджетов в рамках государственной программы Новосибирской области "Управление финансами в Новосибирской области" в сфере молодежной политики	07	07	72.2.00.70510		600,0		
Предоставление субсидий бюджетным, автономным учреждениям и иным некоммерческим организациям	07	07	72.2.00.70510	600	600,0		
Субсидии бюджетным учреждениям	07	07	72.2.00.70510	610	600,0		
Софинансирование расходов на реализацию мероприятий по обеспечению сбалансированности местных бюджетов в рамках государственной программы Новосибирской области "Управление финансами в Новосибирской области" в сфере молодежной политики	07	07	72.2.00.S0510		6,1		
Предоставление субсидий бюджетным, автономным учреждениям и иным некоммерческим организациям	07	07	72.2.00.S0510	600	6,1		
Субсидии бюджетным учреждениям	07	07	72.2.00.S0510	610	6,1		
Муниципальная программа "Социальная поддержка населения рабочего поселка Кольцово"	07	07	76.0.00.00000		962,3		
Подпрограмма "Мероприятия в поддержку семей с детьми" в рамках муниципальной программы "Социальная поддержка населения рабочего поселка Кольцово"	07	07	76.2.00.00000		962,3		
Расходы на улучшение социального положения семей с детьми, обеспечение дружественных семье и детству общественных отношений и инфраструктуры жизнедеятельности в рамках государственной программы Новосибирской области "Развитие системы социальной поддержки населения и улучшение социального положения семей с детьми в Новосибирской области"	07	07	76.2.00.70179		1,8		
Социальное обеспечение и иные выплаты населению	07	07	76.2.00.70179	300	1,8		
Социальные выплаты гражданам, кроме публичных нормативных социальных выплат	07	07	76.2.00.70179	320	1,8		
Расходы на оздоровление детей в рамках государственной программы Новосибирской области "Развитие системы социальной поддержки населения и улучшение социального положения семей с детьми в Новосибирской области"	07	07	76.2.00.70359		460,5		
Социальное обеспечение и иные выплаты населению	07	07	76.2.00.70359	300	460,5		
Социальные выплаты гражданам, кроме публичных нормативных социальных выплат	07	07	76.2.00.70359	320	460,5		
Софинансирование расходов на оздоровление детей в рамках государственной программы Новосибирской области "Развитие системы социальной поддержки населения и улучшение социального положения семей с детьми в Новосибирской области"	07	07	76.2.00.S0359		500,0		
Социальное обеспечение и иные выплаты населению	07	07	76.2.00.S0359	300	500,0		
Социальные выплаты гражданам, кроме публичных нормативных социальных выплат	07	07	76.2.00.S0359	320	500,0		
Другие вопросы в области образования	07	09			32 262,9		
Непрограммные направления местного бюджета	07	09	54.0.00.00000		19 823,2		
Обеспечение деятельности учебно-методических кабинетов, централизованных бухгалтерий, групп хозяйственного обслуживания, учебных фильмотек, межшкольных учебно-производственных комбинатов, логопедических пунктов за счет средств местного бюджета	07	09	54.0.00.44520		17 096,0		
Расходы на выплаты персоналу в целях обеспечения выполнения функций государственными (муниципальными) органами, казенными учреждениями, органами управления государственными внебюджетными фондами	07	09	54.0.00.44520	100	13 989,4		
Расходы на выплаты персоналу казенных учреждений	07	09	54.0.00.44520	110	13 989,4		
Закупка товаров, работ и услуг для обеспечения государственных (муниципальных) нужд	07	09	54.0.00.44520	200	3 053,1		
Иные закупки товаров, работ и услуг для обеспечения государственных (муниципальных) нужд	07	09	54.0.00.44520	240	3 053,1		
Иные бюджетные ассигнования	07	09	54.0.00.44520	800	53,5		
Уплата налогов, сборов и иных платежей	07	09	54.0.00.44520	850	53,5		
Расходы на реализацию мероприятий по обеспечению сбалансированности местных бюджетов в рамках государственной программы Новосибирской области "Управление финансами в Новосибирской области"	07	09	54.0.00.70510		2 700,0		
Расходы на выплаты персоналу в целях обеспечения выполнения функций государственными (муниципальными) органами, казенными учреждениями, органами управления государственными внебюджетными фондами	07	09	54.0.00.70510	100	2 700,0		
Расходы на выплаты персоналу казенных учреждений	07	09	54.0.00.70510	110	2 700,0		

Софинансирование расходов на реализацию мероприятий по обеспечению сбалансированности местных бюджетов в рамках государственной программы Новосибирской области "Управление финансами в Новосибирской области"	07	09	54.0.00.S0510		27,3
Расходы на выплаты персоналу в целях обеспечения выполнения функций государственными (муниципальными) органами, казенными учреждениями, органами управления государственными внебюджетными фондами	07	09	54.0.00.S0510	100	27,3
Расходы на выплаты персоналу казенных учреждений	07	09	54.0.00.S0510	110	27,3
Муниципальная программа "Развитие образования в наукограде Кольцово"	07	09	75.0.00.00000		12 439,7
Подпрограмма "Создание условий для обеспечения образовательного процесса" в рамках муниципальной программы "Развитие образования в наукограде Кольцово"	07	09	75.2.00.00000		12 189,7
Расходы на реализацию мероприятий государственной программы Новосибирской области "Построение и развитие аппаратно-программного комплекса "Безопасный город" в Новосибирской области"	07	09	75.2.00.02590		4 200,0
Предоставление субсидий бюджетным, автономным учреждениям и иным некоммерческим организациям	07	09	75.2.00.02590	600	4 200,0
Субсидии бюджетным учреждениям	07	09	75.2.00.02590	610	4 200,0
Расходы на реализацию мероприятий по ресурсному обеспечению модернизации образования Новосибирской области подпрограммы "Развитие дошкольного, общего и дополнительного образования детей" в рамках государственной программы Новосибирской области "Развитие образования, создание условий для социализации детей и учащейся молодежи в Новосибирской области"	07	09	75.2.00.03470		1 721,8
Предоставление субсидий бюджетным, автономным учреждениям и иным некоммерческим организациям	07	09	75.2.00.03470	600	1 721,8
Субсидии бюджетным учреждениям	07	09	75.2.00.03470	610	1 721,8
Расходы на мероприятия в сфере образования	07	09	75.2.00.40500		100,0
Предоставление субсидий бюджетным, автономным учреждениям и иным некоммерческим организациям	07	09	75.2.00.40500	600	100,0
Субсидии бюджетным учреждениям	07	09	75.2.00.40500	610	100,0
Расходы на осуществление мероприятий по реализации стратегий социально-экономического развития наукоградов Российской Федерации, способствующих развитию научно-производственного комплекса наукоградов Российской Федерации, а также сохранению и развитию инфраструктуры наукоградов Российской Федерации	07	09	75.2.00.L5250		5 984,7
Закупка товаров, работ и услуг для обеспечения государственных (муниципальных) нужд	07	09	75.2.00.L5250	200	5 984,7
Иные закупки товаров, работ и услуг для обеспечения государственных (муниципальных) нужд	07	09	75.2.00.L5250	240	5 984,7
Софинансирование расходов на реализацию мероприятий государственной программы Новосибирской области "Построение и развитие аппаратно-программного комплекса "Безопасный город" в Новосибирской области"	07	09	75.2.00.S2590		129,9
Предоставление субсидий бюджетным, автономным учреждениям и иным некоммерческим организациям	07	09	75.2.00.S2590	600	129,9
Субсидии бюджетным учреждениям	07	09	75.2.00.S2590	610	129,9
Софинансирование расходов на реализацию мероприятий по ресурсному обеспечению модернизации образования Новосибирской области подпрограммы "Развитие дошкольного, общего и дополнительного образования детей" в рамках государственной программы Новосибирской области "Развития образования, создание условий для социализации детей и учащейся молодежи в Новосибирской области"	07	09	75.2.00.S3470		53,3
Предоставление субсидий бюджетным, автономным учреждениям и иным некоммерческим организациям	07	09	75.2.00.S3470	600	53,3
Субсидии бюджетным учреждениям	07	09	75.2.00.S3470	610	53,3
Подпрограмма "Выявление и поддержка одаренных детей" в рамках муниципальной программы "Развитие образования в наукограде Кольцово"	07	09	75.3.00.00000		250,0
Выплаты одаренным детям за выдающиеся достижения	07	09	75.3.00.40500		250,0
Социальное обеспечение и иные выплаты населению	07	09	75.3.00.40500	300	150,0
Стипендии	07	09	75.3.00.40500	340	150,0
Предоставление субсидий бюджетным, автономным учреждениям и иным некоммерческим организациям	07	09	75.3.00.40500	600	100,0
Субсидии бюджетным учреждениям	07	09	75.3.00.40500	610	100,0
КУЛЬТУРА, КИНЕМАТОГРАФИЯ	08	00			54 912,3
Культура	08	01			54 912,3
Муниципальная программа "Развитие культуры в рабочем поселке Кольцово"	08	01	73.0.00.00000		54 912,3
Подпрограмма "Культурный потенциал" в рамках муниципальной программы "Развитие культуры в рабочем поселке Кольцово"	08	01	73.1.00.00000		54 391,8
Субсидирование учреждений культуры	08	01	73.1.00.40030		46 520,3

Предоставление субсидий бюджетным, автономным учреждениям и иным некоммерческим организациям	08	01	73.1.00.40030	600	46 520,3
Субсидии бюджетным учреждениям	08	01	73.1.00.40030	610	46 520,3
Расходы на реализацию мероприятий по обеспечению сбалансированности местных бюджетов в рамках государственной программы Новосибирской области "Управление финансами в Новосибирской области" в сфере культуры	08	01	73.1.00.70510		7 500,0
Предоставление субсидий бюджетным, автономным учреждениям и иным некоммерческим организациям	08	01	73.1.00.70510	600	7 500,0
Субсидии бюджетным учреждениям	08	01	73.1.00.70510	610	7 500,0
Расходы на реализацию мероприятий по комплектованию библиотечных фондов муниципальных общедоступных библиотек Новосибирской области	08	01	73.1.00.70770		286,9
Предоставление субсидий бюджетным, автономным учреждениям и иным некоммерческим организациям	08	01	73.1.00.70770	600	286,9
Субсидии бюджетным учреждениям	08	01	73.1.00.70770	610	286,9
Софинансирование расходов на реализацию мероприятий по обеспечению сбалансированности местных бюджетов в рамках государственной программы Новосибирской области "Управление финансами в Новосибирской области" в сфере культуры	08	01	73.1.00.S0510		75,8
Предоставление субсидий бюджетным, автономным учреждениям и иным некоммерческим организациям	08	01	73.1.00.S0510	600	75,8
Субсидии бюджетным учреждениям	08	01	73.1.00.S0510	610	75,8
Софинансирование расходов на реализацию мероприятий по комплектованию библиотечных фондов муниципальных общедоступных библиотек Новосибирской области	08	01	73.1.00.S0770		8,9
Предоставление субсидий бюджетным, автономным учреждениям и иным некоммерческим организациям	08	01	73.1.00.S0770	600	8,9
Субсидии бюджетным учреждениям	08	01	73.1.00.S0770	610	8,9
Подпрограмма "Инфраструктура в сфере культуры" в рамках муниципальной программы "Развитие культуры в рабочем поселке Кольцово"	08	01	73.3.00.00000		520,5
Расходы на приобретение оборудование и проведение капитального ремонта муниципальных учреждений культуры и муниципальных образовательных организаций дополнительного образования сферы культуры государственной программы Новосибирской области "Культура Новосибирской области" (приобретение оборудования)	08	01	73.3.00.70620		504,9
Предоставление субсидий бюджетным, автономным учреждениям и иным некоммерческим организациям	08	01	73.3.00.70620	600	504,9
Субсидии бюджетным учреждениям	08	01	73.3.00.70620	610	504,9
Софинансирование расходов на приобретение оборудование и проведение капитального ремонта муниципальных учреждений культуры и муниципальных образовательных организаций дополнительного образования сферы культуры государственной программы Новосибирской области "Культура Новосибирской области" (приобретение оборудования)	08	01	73.3.00.S0620		15,6
Предоставление субсидий бюджетным, автономным учреждениям и иным некоммерческим организациям	08	01	73.3.00.S0620	600	15,6
Субсидии бюджетным учреждениям	08	01	73.3.00.S0620	610	15,6
СОЦИАЛЬНАЯ ПОЛИТИКА	10	00			11 861,4
Пенсионное обеспечение	10	01			1 091,8
Непрограммные направления местного бюджета	10	01	54.0.00.00000		1 091,8
Доплаты к пенсиям государственных служащих субъектов Российской Федерации и муниципальных служащих	10	01	54.0.00.44910		1 091,8
Социальное обеспечение и иные выплаты населению	10	01	54.0.00.44910	300	1 091,8
Публичные нормативные социальные выплаты гражданам	10	01	54.0.00.44910	310	1 091,8
Социальное обеспечение населения	10	03			3 147,8
Муниципальная программа "Социальная поддержка населения рабочего поселка Кольцово"	10	03	76.0.00.00000		200,0
Подпрограмма "Создание благоприятных средовых условий для социально незащищенного населения" в рамках муниципальной программы "Социальная поддержка населения рабочего поселка Кольцово"	10	03	76.1.00.00000		200,0
Материальная помощь населению, находящемуся в трудной жизненной ситуации	10	03	76.1.00.40060		200,0
Социальное обеспечение и иные выплаты населению	10	03	76.1.00.40060	300	200,0
Публичные нормативные социальные выплаты гражданам	10	03	76.1.00.40060	310	120,0
Социальные выплаты гражданам, кроме публичных нормативных социальных выплат	10	03	76.1.00.40060	320	80,0
Муниципальная программа "Обеспечение жильем молодых семей в рабочем поселке Кольцово"	10	03	82.0.00.00000		2 947,8
Расходы на реализацию мероприятий по обеспечению жильем молодых семей государственной программы "Обеспечение жильем молодых семей в Новосибирской области"	10	03	82.0.00.L4979		2 947,8

Социальное обеспечение и иные выплаты населению	10	03	82.0.00.L4979	300	2 947,8
Социальные выплаты гражданам, кроме публичных нормативных социальных выплат	10	03	82.0.00.L4979	320	2 947,8
Охрана семьи и детства	10	04			7 590,8
Муниципальная программа "Социальная поддержка населения рабочего поселка Кольцово"	10	04	76.0.00.00000		7 590,8
Подпрограмма "Мероприятия в поддержку семей с детьми" в рамках муниципальной программы "Социальная поддержка населения рабочего поселка Кольцово"	10	04	76.2.00.00000		7 590,8
Расходы на организацию и осуществление деятельности по опеке и попечительству, социальной поддержке детей-сирот и детей, оставшихся без попечения родителей	10	04	76.2.00.70289	300	7 590,8
Социальное обеспечение и иные выплаты населению	10	04	76.2.00.70289	320	7 590,8
Социальные выплаты гражданам, кроме публичных нормативных социальных выплат	10	04	76.2.00.70289		31,0
Другие вопросы в области социальной политики	10	06			31,0
Муниципальная программа "Социальная поддержка населения рабочего поселка Кольцово"	10	06	76.0.00.00000		31,0
Подпрограмма "Создание благоприятных средовых условий для социально незащищенного населения" в рамках муниципальной программы "Социальная поддержка населения рабочего поселка Кольцово"	10	06	76.1.00.00000		31,0
Расходы на формирование условий для обеспечения беспрепятственного доступа инвалидов и других маломобильных групп населения к приоритетным для них объектам и услугам в рамках государственной программы Новосибирской области "Развитие системы социальной поддержки населения и улучшение социального положения семей с детьми в Новосибирской области"	10	06	76.1.00.70340		31,0
Предоставление субсидий бюджетным, автономным учреждениям и иным некоммерческим организациям	10	06	76.1.00.70340	600	31,0
Субсидии бюджетным учреждениям	10	06	76.1.00.70340	610	31,0
ФИЗИЧЕСКАЯ КУЛЬТУРА И СПОРТ	11	00			177 339,1
Массовый спорт	11	02			177 339,1
Муниципальная программа "Развитие физической культуры и спорта в рабочем поселке Кольцово"	11	02	74.0.00.00000		177 339,1
Расходы на реализацию мероприятий муниципальной программы "Развитие физической культуры и спорта в рабочем поселке Кольцово"	11	02	74.0.00.40040	600	66 255,3
Предоставление субсидий бюджетным, автономным учреждениям и иным некоммерческим организациям	11	02	74.0.00.40040	610	66 255,3
Субсидии бюджетным учреждениям	11	02	74.0.00.40040		66 255,3
Расходы на реализацию мероприятий по обеспечению сбалансированности местных бюджетов в рамках государственной программы Новосибирской области "Управление финансами в Новосибирской области" в сфере спорта	11	02	74.0.00.70510		24 772,5
Предоставление субсидий бюджетным, автономным учреждениям и иным некоммерческим организациям	11	02	74.0.00.70510	600	24 772,5
Субсидии бюджетным учреждениям	11	02	74.0.00.70510	610	24 772,5
Расходы на реализацию мероприятий по осуществлению малобюджетного строительства, реконструкции, ремонта спортивных сооружений, обеспечения оборудованием и инвентарем спортивных объектов государственной программы Новосибирской области "Развитие физической культуры и спорта в Новосибирской области"	11	02	74.0.00.70740	400	80 813,0
Капитальные вложения в объекты государственной (муниципальной) собственности	11	02	74.0.00.70740	410	80 813,0
Бюджетные инвестиции	11	02	74.0.00.70740		80 813,0
Софинансирование расходов на реализацию мероприятий по обеспечению сбалансированности местных бюджетов в рамках государственной программы Новосибирской области "Управление финансами в Новосибирской области" в сфере спорта	11	02	74.0.00.S0510		250,2
Предоставление субсидий бюджетным, автономным учреждениям и иным некоммерческим организациям	11	02	74.0.00.S0510	600	250,2
Субсидии бюджетным учреждениям	11	02	74.0.00.S0510	610	250,2
Софинансирование расходов на реализацию мероприятий по осуществлению малобюджетного строительства, реконструкции, ремонта спортивных сооружений, обеспечения оборудованием и инвентарем спортивных объектов государственной программы Новосибирской области "Развитие физической культуры и спорта в Новосибирской области"	11	02	74.0.00.S0740		1 987,2
Капитальные вложения в объекты государственной (муниципальной) собственности	11	02	74.0.00.S0740	400	1 987,2
Бюджетные инвестиции	11	02	74.0.00.S0740	410	1 987,2
Расходы на оснащение объектов спортивной инфраструктуры спортивно-технологическим оборудованием государственной программы Новосибирской области "Развитие физической культуры и спорта в Новосибирской области"	11	02	74.0.P5.52281		3 261,0

Предоставление субсидий бюджетным, автономным учреждениям и иным некоммерческим организациям	11	02	74.0.P5.52281	600	3 261,0
Субсидии бюджетным учреждениям	11	02	74.0.P5.52281	610	3 261,0
ОБСЛУЖИВАНИЕ ГОСУДАРСТВЕННОГО (МУНИЦИПАЛЬНОГО) ДОЛГА	13	00			6 195,8
Обслуживание государственного (муниципального) внутреннего долга	13	01			6 195,8
Непрограммные направления местного бюджета	13	01	54.0.00.00000		6 195,8
Процентные платежи по муниципальному долгу	13	01	54.0.00.40650		6 195,8
Обслуживание государственного (муниципального) долга	13	01	54.0.00.40650	700	6 195,8
Обслуживание муниципального долга	13	01	54.0.00.40650	730	6 195,8

Приложение 5  
к решению Совета депутатов р.п. Кольцово  
от 14.12.2022 №142

Распределение бюджетных ассигнований по разделам, подразделам, целевым статьям (муниципальным программам и непрограммным направлениям деятельности), группам и подгруппам видов расходов классификации расходов бюджетов на плановый период 2024 и 2025 годов

Наименование показателя	Раздел	Подраздел	Целевая статья расходов	Вид расходов	Сумма на 2024 год, тыс.руб лей	Сумма на 2025 год, тыс.руб лей
1	2	3	4	5	6	7
администрация рабочего поселка Кольцово					1177736,5	1129397,5
ОБЩЕГОСУДАРСТВЕННЫЕ ВОПРОСЫ	01	00			86565,8	87576,8
Функционирование высшего должностного лица субъекта Российской Федерации и муниципального образования	01	02			2299,5	2299,5
Непрограммные направления местного бюджета	01	02	54.0.00.00000		2299,5	2299,5
Высшее должностное лицо муниципального образования	01	02	54.1.00.00000		2299,5	2299,5
Глава муниципального образования	01	02	54.1.00.40210		2299,5	2299,5
Расходы на выплаты персоналу в целях обеспечения выполнения функций государственными (муниципальными) органами, казенными учреждениями, органами управления государственными внебюджетными фондами	01	02	54.1.00.40210	100	2299,5	2299,5
Расходы на выплаты персоналу государственных (муниципальных) органов	01	02	54.1.00.40210	120	2299,5	2299,5
Функционирование законодательных (представительных) органов государственной власти и представительных органов муниципальных образований	01	03			2706,7	2706,7
Непрограммные направления местного бюджета	01	03	54.0.00.00000		2706,7	2706,7
Расходы на обеспечение функций и выплаты по оплате труда работников представительного органа	01	03	54.5.00.00000		2706,7	2706,7
Расходы на выплаты по оплате труда работников представительного органа	01	03	54.5.00.40210		2706,7	2706,7
Расходы на выплаты персоналу в целях обеспечения выполнения функций государственными (муниципальными) органами, казенными учреждениями, органами управления государственными внебюджетными фондами	01	03	54.5.00.40210	100	2706,7	2706,7
Расходы на выплаты персоналу государственных (муниципальных) органов	01	03	54.5.00.40210	120	2706,7	2706,7
Функционирование Правительства Российской Федерации, высших исполнительных органов государственной власти субъектов Российской Федерации, местных администраций	01	04			78433,3	79444,6
Непрограммные направления местного бюджета	01	04	54.0.00.00000		73614,4	73618,1
Расходы на осуществление отдельных государственных полномочий Новосибирской области по решению вопросов в сфере административных правонарушений	01	04	54.0.00.70190		3,6	3,7
Расходы на выплаты персоналу в целях обеспечения выполнения функций государственными (муниципальными) органами, казенными учреждениями, органами управления государственными внебюджетными фондами	01	04	54.0.00.70190	100	2,9	2,9
Расходы на выплаты персоналу государственных (муниципальных) органов	01	04	54.0.00.70190	120	2,9	2,9
Закупка товаров, работ и услуг для обеспечения государственных (муниципальных) нужд	01	04	54.0.00.70190	200	0,7	0,7
Иные закупки товаров, работ и услуг для обеспечения государственных (муниципальных) нужд	01	04	54.0.00.70190	240	0,7	0,7

Расходы на осуществление уведомительной регистрации коллективных договоров, территориальных соглашений и территориальных отраслевых (межотраслевых) соглашений	01	04	54.0.00.70210		81,7	85,2	управления государственными внебюджетными фондами										
Расходы на выплаты персоналу в целях обеспечения выполнения функций государственными (муниципальными) органами, казенными учреждениями, органами управления государственными внебюджетными фондами	01	04	54.0.00.70210	100	68,1	71,0	Расходы на выплаты персоналу государственных (муниципальных) органов	01	04	76.3.00.70180	120	1242,4	1298,3				
Расходы на выплаты персоналу государственных (муниципальных) органов	01	04	54.0.00.70210	120	68,1	71,0	Закупка товаров, работ и услуг для обеспечения государственных (муниципальных) нужд	01	04	76.3.00.70180	200	273,3	285,6				
Закупка товаров, работ и услуг для обеспечения государственных (муниципальных) нужд	01	04	54.0.00.70210	200	13,6	14,2	Иные закупки товаров, работ и услуг для обеспечения государственных (муниципальных) нужд	01	04	76.3.00.70180	240	273,3	285,6				
Иные закупки товаров, работ и услуг для обеспечения государственных (муниципальных) нужд	01	04	54.0.00.70210	240	13,6	14,2	Судебная система	01	05			2,8	2,5				
Расходы на обеспечение функций и выплаты по оплате труда работников муниципальных органов	01	04	54.2.00.00000		73529,2	73529,2	Непрограммные направления местного бюджета	01	05	54.0.00.00000		2,8	2,5				
Расходы на выплаты по оплате труда работников муниципальных органов	01	04	54.2.00.40210		73529,2	73529,2	Расходы на осуществление полномочий по составлению (изменению) списков кандидатов в присяжные заседатели федеральных судов общей юрисдикции в Российской Федерации	01	05	54.0.00.51200		2,8	2,5				
Расходы на выплаты персоналу в целях обеспечения выполнения функций государственными (муниципальными) органами, казенными учреждениями, органами управления государственными внебюджетными фондами	01	04	54.2.00.40210	100	73529,2	73529,2	Закупка товаров, работ и услуг для обеспечения государственных (муниципальных) нужд	01	05	54.0.00.51200	200	2,8	2,5				
Расходы на выплаты персоналу государственных (муниципальных) органов	01	04	54.2.00.40210	120	73529,2	73529,2	Иные закупки товаров, работ и услуг для обеспечения государственных (муниципальных) нужд	01	05	54.0.00.51200	240	2,8	2,5				
Муниципальная программа "Социальная поддержка населения рабочего поселка Кольцово"	01	04	76.0.00.00000		4818,9	5826,5	Обеспечение деятельности финансовых, налоговых и таможенных органов и органов финансового (финансово-бюджетного) надзора	01	06			2452,7	2452,7				
Подпрограмма "Мероприятия в поддержку семей с детьми" в рамках муниципальной программы "Социальная поддержка населения рабочего поселка Кольцово"	01	04	76.2.00.00000		3303,2	4242,6	Непрограммные направления местного бюджета	01	06	54.0.00.00000		2452,7	2452,7				
Расходы на образование и организацию деятельности комиссий по делам несовершеннолетних и защите их прав	01	04	76.2.00.70159		1709,0	1779,4	Расходы на обеспечение функций и выплаты по оплате труда работников контрольно-счетного органа	01	06	54.3.00.00000		856,1	856,1				
Расходы на выплаты персоналу в целях обеспечения выполнения функций государственными (муниципальными) органами, казенными учреждениями, органами управления государственными внебюджетными фондами	01	04	76.2.00.70159	100	1357,2	1423,5	Расходы на выплаты по оплате труда работников контрольно-счетного органа	01	06	54.3.00.40210		856,1	856,1				
Расходы на выплаты персоналу государственных (муниципальных) органов	01	04	76.2.00.70159	120	1357,2	1423,5	Расходы на выплаты персоналу в целях обеспечения выполнения функций государственными (муниципальными) органами, казенными учреждениями, органами управления государственными внебюджетными фондами	01	06	54.3.00.40210	100	856,1	856,1				
Закупка товаров, работ и услуг для обеспечения государственных (муниципальных) нужд	01	04	76.2.00.70159	200	351,8	355,9	Расходы на выплаты персоналу государственных (муниципальных) органов	01	06	54.3.00.40210	120	856,1	856,1				
Иные закупки товаров, работ и услуг для обеспечения государственных (муниципальных) нужд	01	04	76.2.00.70159	240	351,8	355,9	Расходы на обеспечение функций руководителя контрольно-счетного органа и его заместителей	01	06	54.4.00.00000		1596,6	1596,6				
Расходы на организацию и осуществление деятельности по опеке и попечительству, социальной поддержке детей-сирот и детей, оставшихся без попечения родителей	01	04	76.2.00.70289		1594,2	2463,2	Руководитель контрольно-счетной палаты муниципального образования и его заместители	01	06	54.4.00.40210		1596,6	1596,6				
Расходы на выплаты персоналу в целях обеспечения выполнения функций государственными (муниципальными) органами, казенными учреждениями, органами управления государственными внебюджетными фондами	01	04	76.2.00.70289	100	1226,3	1894,8	Расходы на выплаты персоналу в целях обеспечения выполнения функций государственными (муниципальными) органами, казенными учреждениями, органами управления государственными внебюджетными фондами	01	06	54.4.00.40210	100	1596,6	1596,6				
Расходы на выплаты персоналу государственных (муниципальных) органов	01	04	76.2.00.70289	120	1226,3	1894,8	Расходы на выплаты персоналу государственных (муниципальных) органов	01	06	54.4.00.40210	120	1596,6	1596,6				
Закупка товаров, работ и услуг для обеспечения государственных (муниципальных) нужд	01	04	76.2.00.70289	200	367,9	568,4	Резервные фонды	01	11			350,1	350,1				
Иные закупки товаров, работ и услуг для обеспечения государственных (муниципальных) нужд	01	04	76.2.00.70289	240	367,9	568,4	Непрограммные направления местного бюджета	01	11	54.0.00.00000		350,1	350,1				
Подпрограмма "Осуществление отдельных государственных полномочий в сфере социального обслуживания отдельных категорий граждан" в рамках муниципальной программы "Социальная поддержка населения рабочего поселка Кольцово"	01	04	76.3.00.00000		1515,7	1583,9	Резервные фонды местных администраций	01	11	54.0.00.47050		350,1	350,1				
Расходы на осуществление отдельных государственных полномочий Новосибирской области по обеспечению социального обслуживания отдельных категорий граждан	01	04	76.3.00.70180		1515,7	1583,9	Иные бюджетные ассигнования	01	11	54.0.00.47050	800	350,1	350,1				
Расходы на выплаты персоналу в целях обеспечения выполнения функций государственными (муниципальными) органами, казенными учреждениями, органами	01	04	76.3.00.70180	100	1242,4	1298,3	Резервные средства	01	11	54.0.00.47050	870	350,1	350,1				
							Другие общегосударственные вопросы	01	13			320,7	320,7				
							Муниципальная программа "Социальная поддержка населения рабочего поселка Кольцово"	01	13	76.0.00.00000		320,7	320,7				
							Подпрограмма "Развитие и поддержка территориальных общественных самоуправлений" в рамках муниципальной программы "Социальная поддержка населения рабочего поселка Кольцово"	01	13	76.4.00.00000		320,7	320,7				
							Расходы на софинансирование мероприятий муниципальных программ развития по реализации территориального общественного самоуправления в Новосибирской области в рамках государственной программы Новосибирской области "Развитие институтов региональной политики гражданского общества в Новосибирской области"	01	13	76.4.00.70610		311,1	311,1				
							Закупка товаров, работ и услуг для обеспечения государственных (муниципальных) нужд	01	13	76.4.00.70610	200	311,1	311,1				
							Иные закупки товаров, работ и услуг для обеспечения государственных (муниципальных) нужд	01	13	76.4.00.70610	240	311,1	311,1				
							Софинансирование расходов на реализацию мероприятий муниципальных программ по развитию территориального общественного самоуправления в Новосибирской области	01	13	76.4.00.S0610		9,6	9,6				



Закупка товаров, работ и услуг для обеспечения государственных (муниципальных) нужд	01	13	76.4.00.S0610	200	9,6	9,6
Иные закупки товаров, работ и услуг для обеспечения государственных (муниципальных) нужд	01	13	76.4.00.S0610	240	9,6	9,6
НАЦИОНАЛЬНАЯ ОБОРОНА	02	00			1086,7	1129,1
Мобилизационная и внебюджетная подготовка	02	03			1086,7	1129,1
Непрограммные направления местного бюджета	02	03	54.0.00.00000		1086,7	1129,1
Расходы на осуществление первичного воинского учета на территориях, где отсутствуют военные комиссариаты	02	03	54.0.00.51180		1086,7	1129,1
Расходы на выплаты персоналу в целях обеспечения выполнения функций государственными (муниципальными) органами, казенными учреждениями, органами управления государственными внебюджетными фондами	02	03	54.0.00.51180	100	1086,7	1129,1
Расходы на выплаты персоналу государственных (муниципальных) органов	02	03	54.0.00.51180	120	1086,7	1129,1
НАЦИОНАЛЬНАЯ БЕЗОПАСНОСТЬ И ПРАВООХРАНИТЕЛЬНАЯ ДЕЯТЕЛЬНОСТЬ	03	00			11281,4	11281,4
Защита населения и территории от чрезвычайных ситуаций природного и техногенного характера, пожарная безопасность	03	10			11281,4	11281,4
Муниципальная программа "Защита населения и территории рабочего поселка Кольцово от чрезвычайных ситуаций, обеспечение пожарной безопасности и безопасности людей на водных объектах, профилактика правонарушений и обеспечение общественного порядка, профилактика терроризма и экстремизма на территории рабочего поселка Кольцово"	03	10	77.0.00.00000		11281,4	11281,4
Подпрограмма "Защита населения и территории рабочего поселка Кольцово от чрезвычайных ситуаций природного и техногенного характера (в том числе от опасностей, возникающих при ведении военных действий или вследствие этих действий), обеспечение безопасности людей на водных объектах, обеспечение общественного порядка" в рамках муниципальной программы "Защита населения и территории рабочего поселка Кольцово от чрезвычайных ситуаций, обеспечение пожарной безопасности и безопасности людей на водных объектах, профилактика правонарушений и обеспечение общественного порядка, профилактика терроризма и экстремизма на территории рабочего поселка Кольцово"	03	10	77.1.00.00000		11281,4	11281,4
Расходы на обеспечение функций учреждения по защите населения и территории рабочего поселка Кольцово от чрезвычайных ситуаций	03	10	77.1.00.40070		11281,4	11281,4
Расходы на выплаты персоналу в целях обеспечения выполнения функций государственными (муниципальными) органами, казенными учреждениями, органами управления государственными внебюджетными фондами	03	10	77.1.00.40070	100	11281,4	11281,4
Расходы на выплаты персоналу казенных учреждений	03	10	77.1.00.40070	110	11281,4	11281,4
НАЦИОНАЛЬНАЯ ЭКОНОМИКА	04	00			43591,0	22660,0
Дорожное хозяйство (дорожные фонды)	04	09			27866,0	7220,2
Муниципальная программа "Развитие дорожной инфраструктуры рабочего поселка Кольцово"	04	09	80.0.00.00000		27866,0	7220,2
Подпрограмма "Ремонт и содержание муниципальных автомобильных дорог р.п.Кольцово" в рамках муниципальной программы "Развитие дорожной инфраструктуры рабочего поселка Кольцово"	04	09	80.1.00.00000		27866,0	7220,2
Расходы на управление дорожным хозяйством	04	09	80.1.00.70320		7030,0	7003,6
Предоставление субсидий бюджетным, автономным учреждениям и иным некоммерческим организациям	04	09	80.1.00.70320	600	7030,0	7003,6
Субсидии бюджетным учреждениям	04	09	80.1.00.70320	610	7030,0	7003,6
Расходы на реализацию мероприятий по устойчивому функционированию автомобильных дорог местного значения и искусственных сооружений на них, а также улично-дорожной сети в муниципальных образованиях Новосибирской области государственной программы Новосибирской области "Развитие	04	09	80.1.00.70760		20000,0	0,0

автомобильных дорог регионального, межмуниципального и местного значения в Новосибирской области"						
Капитальные вложения в объекты государственной (муниципальной) собственности	04	09	80.1.00.70760	400	20000,0	0,0
Бюджетные инвестиции	04	09	80.1.00.70760	410	20000,0	0,0
Софинансирование расходов на управление дорожным хозяйством	04	09	80.1.00.S0320		217,4	216,6
Предоставление субсидий бюджетным, автономным учреждениям и иным некоммерческим организациям	04	09	80.1.00.S0320	600	217,4	216,6
Субсидии бюджетным учреждениям	04	09	80.1.00.S0320	610	217,4	216,6
Софинансирование расходов на реализацию мероприятий по устойчивому функционированию автомобильных дорог местного значения и искусственных сооружений на них, а также улично-дорожной сети в муниципальных образованиях Новосибирской области государственной программы Новосибирской области "Развитие автомобильных дорог регионального, межмуниципального и местного значения в Новосибирской области"	04	09	80.1.00.S0760		618,6	0,0
Капитальные вложения в объекты государственной (муниципальной) собственности	04	09	80.1.00.S0760	400	618,6	0,0
Бюджетные инвестиции	04	09	80.1.00.S0760	410	618,6	0,0
Связь и информатика	04	10			15000,0	14721,2
Муниципальная программа "Развитие информатизации в рабочем поселке Кольцово"	04	10	78.0.00.00000		15000,0	14721,2
Подпрограмма "Развитие информатизации" муниципальной программы "Развитие информатизации в рабочем поселке Кольцово"	04	10	78.1.00.00000		15000,0	14721,2
Расходы на реализацию мероприятий подпрограммы "Развитие информатизации" муниципальной программы "Развитие информатизации в рабочем поселке Кольцово"	04	10	78.1.00.40080		15000,0	14721,2
Предоставление субсидий бюджетным, автономным учреждениям и иным некоммерческим организациям	04	10	78.1.00.40080	600	15000,0	14721,2
Субсидии бюджетным учреждениям	04	10	78.1.00.40080	610	15000,0	14721,2
Другие вопросы в области национальной экономики	04	12			725,1	718,6
Муниципальная программа "Поддержка инновационной деятельности и субъектов малого и среднего предпринимательства рабочего поселка Кольцово"	04	12	71.0.00.00000		725,1	718,6
Расходы на реализацию мероприятий государственной программы Новосибирской области "Развитие субъектов малого и среднего предпринимательства в Новосибирской области"	04	12	71.0.00.70690		228,0	228,0
Иные бюджетные ассигнования	04	12	71.0.00.70690	800	228,0	228,0
Субсидии юридическим лицам (кроме некоммерческих организаций), индивидуальным предпринимателям, физическим лицам - производителям товаров, работ, услуг	04	12	71.0.00.70690	810	228,0	228,0
Расходы на финансовую и имущественную поддержку	04	12	71.0.01.S0694		7,1	7,1
Иные бюджетные ассигнования	04	12	71.0.01.S0694	800	7,1	7,1
Субсидии юридическим лицам (кроме некоммерческих организаций), индивидуальным предпринимателям, физическим лицам - производителям товаров, работ, услуг	04	12	71.0.01.S0694	810	7,1	7,1
Расходы на осуществление мероприятий по реализации стратегий социально-экономического развития наукоградов Российской Федерации, способствующих развитию научно-производственного комплекса наукоградов Российской Федерации, а также сохранению и развитию инфраструктуры наукоградов Российской Федерации в сфере фармацевтики и биотехнологии	04	12	71.0.02.L5250		490,0	483,5
Закупка товаров, работ и услуг для обеспечения государственных (муниципальных) нужд	04	12	71.0.02.L5250	200	490,0	483,5
Иные закупки товаров, работ и услуг для обеспечения государственных (муниципальных) нужд	04	12	71.0.02.L5250	240	490,0	483,5
ЖИЛИЩНО-КОММУНАЛЬНОЕ ХОЗЯЙСТВО	05	00			97652,3	77879,6
Жилищное хозяйство	05	01			10601,6	28,9
Муниципальная программа "Развитие жилищно-коммунального хозяйства рабочего поселка Кольцово"	05	01	79.0.00.00000		28,9	28,9
Подпрограмма "Безопасность жилищно-коммунального хозяйства рабочего поселка Кольцово" в рамках муниципальной программы "Развитие жилищно-коммунального хозяйства рабочего поселка Кольцово"	05	01	79.2.00.00000		28,9	28,9

Расходы на предоставление жилых помещений детям-сиротам и детям, оставшимся без попечения родителей, лицам из их числа по договорам найма специализированных жилых помещений	05	01	79.2.00.70139		28,9	28,9	физическим лицам - производителям товаров, работ, услуг										
Закупка товаров, работ и услуг для обеспечения государственных (муниципальных) нужд	05	01	79.2.00.70139	200	28,9	28,9	Расходы на софинансирование мероприятий по организации бесперебойной работы объектов жизнедеятельности подпрограммы "Безопасность жилищно-коммунального хозяйства" государственной программы Новосибирской области "Жилищно-коммунальное хозяйство Новосибирской области"	05	02	79.2.00.S0600		264,2	264,2				
Иные закупки товаров, работ и услуг для обеспечения государственных (муниципальных) нужд	05	01	79.2.00.70139	240	28,9	28,9	Иные бюджетные ассигнования	05	02	79.2.00.S0600	800	264,2	264,2				
Муниципальная программа "Стимулирование развития жилищного строительства в рабочем поселке Кольцово"	05	01	85.0.00.00000		10572,7	0,0	Субсидии юридическим лицам (кроме некоммерческих организаций), индивидуальным предпринимателям, физическим лицам - производителям товаров, работ, услуг	05	02	79.2.00.S0600	810	264,2	264,2				
Подпрограмма "Строительство (приобретение на первичном рынке) служебного жилья для отдельных категорий граждан, проживающих и работающих на территории рабочего поселка Кольцово" в рамках муниципальной программы "Стимулирование развития жилищного строительства в рабочем поселке Кольцово"	05	01	85.2.00.00000		10572,7	0,0	Муниципальная программа "Развитие жилищно-коммунального хозяйства рабочего поселка Кольцово"	05	03	79.0.00.00000		48018,5	38818,5				
Расходы на строительство (приобретение на первичном рынке) служебного жилья государственной программы Новосибирской области "Стимулирование развития жилищного строительства в Новосибирской области"	05	01	85.2.00.70650		10255,5	0,0	Подпрограмма "Благоустройство территории рабочего поселка Кольцово" в рамках муниципальной программы "Развитие жилищно-коммунального хозяйства рабочего поселка Кольцово"	05	03	79.1.00.00000		48018,5	38818,5				
Капитальные вложения в объекты государственной (муниципальной) собственности	05	01	85.2.00.70650	400	10255,5	0,0	Расходы на мероприятия в сфере благоустройства	05	03	79.1.00.40090		47603,5	38403,5				
Бюджетные инвестиции	05	01	85.2.00.70650	410	10255,5	0,0	Предоставление субсидий бюджетным, автономным учреждениям и иным некоммерческим организациям	05	03	79.1.00.40090	600	47603,5	38403,5				
Софинансирование расходов на строительство (приобретение на первичном рынке) служебного жилья государственной программы Новосибирской области "Стимулирование развития жилищного строительства в Новосибирской области"	05	01	85.2.00.S0650		317,2	0,0	Субсидии бюджетным учреждениям	05	03	79.1.00.40090	610	47603,5	38403,5				
Капитальные вложения в объекты государственной (муниципальной) собственности	05	01	85.2.00.S0650	400	317,2	0,0	Расходы на осуществление отдельных государственных полномочий Новосибирской области по организации проведения мероприятий по отлову и содержанию безнадзорных животных	05	03	79.1.00.70160		415,0	415,0				
Бюджетные инвестиции	05	01	85.2.00.S0650	410	317,2	0,0	Закупка товаров, работ и услуг для обеспечения государственных (муниципальных) нужд	05	03	79.1.00.70160	200	415,0	415,0				
Коммунальное хозяйство	05	02			38374,6	38374,6	Иные закупки товаров, работ и услуг для обеспечения государственных (муниципальных) нужд	05	03	79.1.00.70160	240	415,0	415,0				
Муниципальная программа "Развитие жилищно-коммунального хозяйства рабочего поселка Кольцово"	05	02	79.0.00.00000		38374,6	38374,6	Муниципальная программа "Формирование современной городской среды на территории рабочего поселка Кольцово Новосибирской области"	05	03	83.0.00.00000		657,6	657,6				
Подпрограмма "Безопасность жилищно-коммунального хозяйства рабочего поселка Кольцово" в рамках муниципальной программы "Развитие жилищно-коммунального хозяйства рабочего поселка Кольцово"	05	02	79.2.00.00000		38374,6	38374,6	Расходы на реализацию программ формирования современной городской среды подпрограммы "Благоустройство территорий населенных пунктов" государственной программы Новосибирской области "Жилищно-коммунальное хозяйство Новосибирской области" (благоустройство дворовых территорий многоквартирных домов населенных пунктов Новосибирской области)	05	03	83.0.F2.55551		657,6	657,6				
Расходы на реализацию мероприятий по организации функционирования систем жизнеобеспечения подпрограммы "Безопасность жилищно-коммунального хозяйства" государственной программы Новосибирской области "Жилищно-коммунальное хозяйство Новосибирской области"	05	02	79.2.00.70490		28682,5	28682,5	Иные бюджетные ассигнования	05	03	83.0.F2.55551	800	657,6	657,6				
Иные бюджетные ассигнования	05	02	79.2.00.70490	800	28682,5	28682,5	Субсидии юридическим лицам (кроме некоммерческих организаций), индивидуальным предпринимателям, физическим лицам - производителям товаров, работ, услуг	05	03	83.0.F2.55551	810	657,6	657,6				
Субсидии юридическим лицам (кроме некоммерческих организаций), индивидуальным предпринимателям, физическим лицам - производителям товаров, работ, услуг	05	02	79.2.00.70490	810	28682,5	28682,5	ОБРАЗОВАНИЕ	07	00			765053,6	759024,6				
Расходы на реализацию мероприятий по организации бесперебойной работы объектов жизнедеятельности подпрограммы "Безопасность жилищно-коммунального хозяйства" государственной программы Новосибирской области "Жилищно-коммунальное хозяйство Новосибирской области"	05	02	79.2.00.70600		8540,9	8540,9	Дошкольное образование	07	01			298604,6	307309,5				
Иные бюджетные ассигнования	05	02	79.2.00.70600	800	8540,9	8540,9	Муниципальная программа "Развитие образования в наукограде Кольцово"	07	01	75.0.00.00000		298604,6	307309,5				
Субсидии юридическим лицам (кроме некоммерческих организаций), индивидуальным предпринимателям, физическим лицам - производителям товаров, работ, услуг	05	02	79.2.00.70600	810	8540,9	8540,9	Подпрограмма "Организация образовательного процесса в образовательных учреждениях" в рамках муниципальной программы "Развитие образования в наукограде Кольцово"	07	01	75.1.00.00000		292376,0	301080,9				
Расходы на софинансирование мероприятий по организации функционирования систем жизнеобеспечения подпрограммы "Безопасность жилищно-коммунального хозяйства" государственной программы Новосибирской области "Жилищно-коммунальное хозяйство Новосибирской области"	05	02	79.2.00.S0490		887,1	887,1	Субсидирование муниципальных бюджетных дошкольных образовательных учреждений	07	01	75.1.00.40510		105000,0	98000,0				
Иные бюджетные ассигнования	05	02	79.2.00.S0490	800	887,1	887,1	Предоставление субсидий бюджетным, автономным учреждениям и иным некоммерческим организациям	07	01	75.1.00.40510	600	105000,0	98000,0				
Субсидии юридическим лицам (кроме некоммерческих организаций), индивидуальным предпринимателям, физическим лицам - производителям товаров, работ, услуг	05	02	79.2.00.S0490	810	887,1	887,1	Субсидии бюджетным учреждениям	07	01	75.1.00.40510	610	105000,0	98000,0				
Расходы на софинансирование мероприятий по организации функционирования систем жизнеобеспечения подпрограммы "Безопасность жилищно-коммунального хозяйства" государственной программы Новосибирской области "Жилищно-коммунальное хозяйство Новосибирской области"	05	02	79.2.00.70600		8540,9	8540,9	Расходы на реализацию основных общеобразовательных программ дошкольного образования в муниципальных образовательных организациях	07	01	75.1.00.70110		187376,0	203080,9				
Иные бюджетные ассигнования	05	02	79.2.00.70600	800	8540,9	8540,9	Предоставление субсидий бюджетным, автономным учреждениям и иным некоммерческим организациям	07	01	75.1.00.70110	600	187376,0	203080,9				
Субсидии юридическим лицам (кроме некоммерческих организаций), индивидуальным предпринимателям, физическим лицам - производителям товаров, работ, услуг	05	02	79.2.00.70600	810	8540,9	8540,9	Субсидии бюджетным учреждениям	07	01	75.1.00.70110	610	187376,0	203080,9				
Расходы на реализацию образовательного процесса в рамках муниципальной программы "Развитие образования в наукограде Кольцово"	07	01	75.2.00.00000		6228,6	6228,6	Подпрограмма "Создание условий для обеспечения образовательного процесса" в рамках муниципальной программы "Развитие образования в наукограде Кольцово"	07	01	75.2.00.00000		6228,6	6228,6				
Расходы на социальную поддержку отдельных категорий детей,	07	01	75.2.00.03349		6228,6	6228,6	Расходы на социальную поддержку отдельных категорий детей,	07	01	75.2.00.03349		6228,6	6228,6				





услугам в рамках государственной программы Новосибирской области "Развитие системы социальной поддержки населения и улучшение социального положения семей с детьми в Новосибирской области"									
Предоставление субсидий бюджетным, автономным учреждениям и иным некоммерческим организациям	10	06	76.1.00.70340	600	31,0	31,0			
Субсидии бюджетным учреждениям	10	06	76.1.00.70340	610	31,0	31,0			
ФИЗИЧЕСКАЯ КУЛЬТУРА И СПОРТ	11	00			91000,0	71000,0			
Массовый спорт	11	02			91000,0	71000,0			
Муниципальная программа "Развитие физической культуры и спорта в рабочем поселке Кольцово"	11	02	74.0.00.00000		91000,0	71000,0			
Расходы на реализацию мероприятий муниципальной программы "Развитие физической культуры и спорта в рабочем поселке Кольцово"	11	02	74.0.00.40040		91000,0	71000,0			
Предоставление субсидий бюджетным, автономным учреждениям и иным некоммерческим организациям	11	02	74.0.00.40040	600	91000,0	71000,0			
Субсидии бюджетным учреждениям	11	02	74.0.00.40040	610	91000,0	71000,0			
ОБСЛУЖИВАНИЕ ГОСУДАРСТВЕННОГО (МУНИЦИПАЛЬНОГО) ДОЛГА	13	00			9575,3	9565,4			
Обслуживание государственного (муниципального) внутреннего долга	13	01			9575,3	9565,4			
Непрограммные направления местного бюджета	13	01	54.0.00.00000		9575,3	9565,4			
Процентные платежи по муниципальному долгу	13	01	54.0.00.40650		9575,3	9565,4			
Обслуживание государственного (муниципального) долга	13	01	54.0.00.40650	700	9575,3	9565,4			
Обслуживание муниципального долга	13	01	54.0.00.40650	730	9575,3	9565,4			
Условно утвержденные расходы	54	00			15300,0	32750,0			
Условно утвержденные расходы	54	54			15300,0	32750,0			
Непрограммные направления местного бюджета	54	54	54.0.00.00000		15300,0	32750,0			
Условно утвержденные расходы	54	54	54.0.00.54540		15300,0	32750,0			
Условно утвержденные расходы	54	54	54.0.00.54540	900	15300,0	32750,0			
Условно утвержденные расходы	54	54	54.0.00.54540	990	15300,0	32750,0			

Приложение 6  
к решению Совета депутатов р.п. Кольцово  
от 14.12.2022 №142

Ведомственная структура расходов бюджета рабочего поселка Кольцово на 2023 год

Наименование	Главы и распорядители бюджетных средств	Раздел	Подраздел	Целевая статья расходов	Вид расходов	Сумма на год, тыс.руб
1	2	3	4	5	6	7
<b>администрация рабочего поселка Кольцово</b>	<b>750</b>					<b>1 505 797,4</b>
<b>ОБЩЕГОСУДАРСТВЕННЫЕ ВОПРОСЫ</b>						<b>181 011,2</b>
Функционирование высшего должностного лица субъекта Российской Федерации и муниципального образования	750	01	02			2 299,5
Непрограммные направления местного бюджета	750	01	02	54.0.00.00000		2 299,5
Высшее должностное лицо муниципального образования	750	01	02	54.1.00.00000		2 299,5
Глава муниципального образования	750	01	02	54.1.00.40210		2 299,5
Расходы на выплаты персоналу в целях обеспечения выполнения функций государственными (муниципальными) органами, казенными учреждениями, органами управления государственными внебюджетными фондами	750	01	02	54.1.00.40210	100	2 299,5
Расходы на выплаты персоналу государственных (муниципальных) органов	750	01	02	54.1.00.40210	120	2 299,5
Функционирование законодательных (представительных) органов государственной власти и представительных органов муниципальных образований	750	01	03			2 770,7
Непрограммные направления местного бюджета	750	01	03	54.0.00.00000		2 770,7
Расходы на обеспечение функций и выплаты по оплате труда работников представительного органа	750	01	03	54.5.00.00000		2 770,7
Расходы на выплаты по оплате труда работников представительного органа	750	01	03	54.5.00.40210		2 706,7
Расходы на выплаты персоналу в целях обеспечения выполнения функций государственными (муниципальными) органами, казенными учреждениями, органами управления государственными внебюджетными фондами	750	01	03	54.5.00.40210	100	2 706,7
Расходы на выплаты персоналу государственных (муниципальных) органов	750	01	03	54.5.00.40210	120	2 706,7
Расходы на обеспечение функций представительного органа	750	01	03	54.5.00.40290		64,0

Закупка товаров, работ и услуг для обеспечения государственных (муниципальных) нужд	750	01	03	54.5.00.40290	200	63,5
Иные закупки товаров, работ и услуг для обеспечения государственных (муниципальных) нужд	750	01	03	54.5.00.40290	240	63,5
Иные бюджетные ассигнования	750	01	03	54.5.00.40290	800	0,5
Уплата налогов, сборов и иных платежей	750	01	03	54.5.00.40290	850	0,5
Функционирование Правительства Российской Федерации, высших исполнительных органов государственной власти субъектов Российской Федерации, местных администраций	750	01	04			83 033,2
Непрограммные направления местного бюджета	750	01	04	54.0.00.00000		78 243,1
Расходы на осуществление отдельных государственных полномочий Новосибирской области по решению вопросов в сфере административных правонарушений	750	01	04	54.0.00.70190		3,3
Расходы на выплаты персоналу в целях обеспечения выполнения функций государственными (муниципальными) органами, казенными учреждениями, органами управления государственными внебюджетными фондами	750	01	04	54.0.00.70190	100	2,6
Расходы на выплаты персоналу государственных (муниципальных) органов	750	01	04	54.0.00.70190	120	2,6
Закупка товаров, работ и услуг для обеспечения государственных (муниципальных) нужд	750	01	04	54.0.00.70190	200	0,7
Иные закупки товаров, работ и услуг для обеспечения государственных (муниципальных) нужд	750	01	04	54.0.00.70190	240	0,7
Расходы на осуществление уведомительной регистрации коллективных договоров, территориальных соглашений и территориальных отраслевых (межотраслевых) соглашений	750	01	04	54.0.00.70210		75,7
Расходы на выплаты персоналу в целях обеспечения выполнения функций государственными (муниципальными) органами, казенными учреждениями, органами управления государственными внебюджетными фондами	750	01	04	54.0.00.70210	100	63,1
Расходы на выплаты персоналу государственных (муниципальных) органов	750	01	04	54.0.00.70210	120	63,1
Закупка товаров, работ и услуг для обеспечения государственных (муниципальных) нужд	750	01	04	54.0.00.70210	200	12,6
Иные закупки товаров, работ и услуг для обеспечения государственных (муниципальных) нужд	750	01	04	54.0.00.70210	240	12,6
Расходы на обеспечение функций и выплаты по оплате труда работников муниципальных органов	750	01	04	54.2.00.00000		78 164,1
Расходы на выплаты по оплате труда работников муниципальных органов	750	01	04	54.2.00.40210		74 182,2
Расходы на выплаты персоналу в целях обеспечения выполнения функций государственными (муниципальными) органами, казенными учреждениями, органами управления государственными внебюджетными фондами	750	01	04	54.2.00.40210	100	74 182,2
Расходы на выплаты персоналу государственных (муниципальных) органов	750	01	04	54.2.00.40210	120	74 182,2
Расходы на обеспечение функций муниципальных органов	750	01	04	54.2.00.40290		3 981,9
Закупка товаров, работ и услуг для обеспечения государственных (муниципальных) нужд	750	01	04	54.2.00.40290	200	3 971,8
Иные закупки товаров, работ и услуг для обеспечения государственных (муниципальных) нужд	750	01	04	54.2.00.40290	240	3 971,8
Иные бюджетные ассигнования	750	01	04	54.2.00.40290	800	10,1
Уплата налогов, сборов и иных платежей	750	01	04	54.2.00.40290	850	10,1
Муниципальная программа "Социальная поддержка населения рабочего поселка Кольцово"	750	01	04	76.0.00.00000		4 790,1
Подпрограмма "Мероприятия в поддержку семей с детьми" в рамках муниципальной программы "Социальная поддержка населения рабочего поселка Кольцово"	750	01	04	76.2.00.00000		3 390,3
Расходы на образование и организацию деятельности комиссий по делам несовершеннолетних и защите их прав	750	01	04	76.2.00.70159		1 591,1
Расходы на выплаты персоналу в целях обеспечения выполнения функций государственными (муниципальными) органами, казенными учреждениями, органами управления государственными внебюджетными фондами	750	01	04	76.2.00.70159	100	1 272,9
Расходы на выплаты персоналу государственных (муниципальных) органов	750	01	04	76.2.00.70159	120	1 272,9
Закупка товаров, работ и услуг для обеспечения государственных (муниципальных) нужд	750	01	04	76.2.00.70159	200	318,2
Иные закупки товаров, работ и услуг для обеспечения государственных (муниципальных) нужд	750	01	04	76.2.00.70159	240	318,2
Расходы на организацию и осуществление деятельности по опеке и попечительству,	750	01	04	76.2.00.70289		1 799,2



Непрограммные направления местного бюджета	750	02	03	54.0.00.00000		1 038,1
Расходы на осуществление первичного воинского учета на территориях, где отсутствуют военные комиссариаты	750	02	03	54.0.00.51180		1 038,1
Расходы на выплаты персоналу в целях обеспечения выполнения функций государственными (муниципальными) органами, казенными учреждениями, органами управления государственными внебюджетными фондами	750	02	03	54.0.00.51180	100	1 038,1
Расходы на выплаты персоналу государственных (муниципальных) органов	750	02	03	54.0.00.51180	120	1 038,1
НАЦИОНАЛЬНАЯ БЕЗОПАСНОСТЬ И ПРАВООХРАНИТЕЛЬНАЯ ДЕЯТЕЛЬНОСТЬ	750	03	00			13 448,9
Защита населения и территории от чрезвычайных ситуаций природного и техногенного характера, пожарная безопасность	750	03	10			13 448,9
Муниципальная программа "Защита населения и территории рабочего поселка Кольцово от чрезвычайных ситуаций, обеспечение пожарной безопасности и безопасности людей на водных объектах, профилактика правонарушений и обеспечение общественного порядка, профилактика терроризма и экстремизма на территории рабочего поселка Кольцово"	750	03	10	77.0.00.00000		13 448,9
Подпрограмма "Защита населения и территории рабочего поселка Кольцово от чрезвычайных ситуаций природного и техногенного характера (в том числе от опасностей, возникающих при ведении военных действий или вследствие этих действий), обеспечение безопасности людей на водных объектах, обеспечение общественного порядка" в рамках муниципальной программы "Защита населения и территории рабочего поселка Кольцово от чрезвычайных ситуаций, обеспечение пожарной безопасности и безопасности людей на водных объектах, профилактика правонарушений и обеспечение общественного порядка, профилактика терроризма и экстремизма на территории рабочего поселка Кольцово"	750	03	10	77.1.00.00000		13 448,9
Расходы на обеспечение функций учреждения по защите населения и территории рабочего поселка Кольцово от чрезвычайных ситуаций	750	03	10	77.1.00.40070		11 630,8
Расходы на выплаты персоналу в целях обеспечения выполнения функций государственными (муниципальными) органами, казенными учреждениями, органами управления государственными внебюджетными фондами	750	03	10	77.1.00.40070	100	9 463,2
Расходы на выплаты персоналу казенных учреждений	750	03	10	77.1.00.40070	110	9 463,2
Закупка товаров, работ и услуг для обеспечения государственных (муниципальных) нужд	750	03	10	77.1.00.40070	200	2 107,8
Иные закупки товаров, работ и услуг для обеспечения государственных (муниципальных) нужд	750	03	10	77.1.00.40070	240	2 107,8
Иные бюджетные ассигнования	750	03	10	77.1.00.40070	800	59,8
Уплата налогов, сборов и иных платежей	750	03	10	77.1.00.40070	850	59,8
Расходы на реализацию мероприятий по обеспечению сбалансированности местных бюджетов в рамках государственной программы Новосибирской области "Управление финансами в Новосибирской области" в сфере защиты населения и территории от чрезвычайных ситуаций	750	03	10	77.1.00.70510		1 800,0
Расходы на выплаты персоналу в целях обеспечения выполнения функций государственными (муниципальными) органами, казенными учреждениями, органами управления государственными внебюджетными фондами	750	03	10	77.1.00.70510	100	1 800,0
Расходы на выплаты персоналу казенных учреждений	750	03	10	77.1.00.70510	110	1 800,0
Софинансирование расходов на реализацию мероприятий по обеспечению сбалансированности местных бюджетов в рамках государственной программы Новосибирской области "Управление финансами в Новосибирской области" в сфере защиты населения и территории от чрезвычайных ситуаций	750	03	10	77.1.00.S0510		18,2
Расходы на выплаты персоналу в целях обеспечения выполнения функций государственными (муниципальными) органами, казенными учреждениями, органами управления государственными внебюджетными фондами	750	03	10	77.1.00.S0510	100	18,2
Расходы на выплаты персоналу казенных учреждений	750	03	10	77.1.00.S0510	110	18,2
НАЦИОНАЛЬНАЯ ЭКОНОМИКА	750	04	00			95 051,8
Дорожное хозяйство (дорожные фонды)	750	04	09			74 148,7
Муниципальная программа "Развитие дорожной инфраструктуры рабочего поселка Кольцово"	750	04	09	80.0.00.00000		74 148,7
Подпрограмма "Ремонт и содержание муниципальных автомобильных дорог	750	04	09	80.1.00.00000		74 148,7

р.п.Кольцово" в рамках муниципальной программы "Развитие дорожной инфраструктуры рабочего поселка Кольцово"						
Содержание муниципальных автомобильных дорог	750	04	09	80.1.00.40100		2 600,0
Предоставление субсидий бюджетным, автономным учреждениям и иным некоммерческим организациям	750	04	09	80.1.00.40100	600	2 600,0
Субсидии бюджетным учреждениям	750	04	09	80.1.00.40100	610	2 600,0
Расходы на управление дорожным хозяйством	750	04	09	80.1.00.70320		7 056,3
Предоставление субсидий бюджетным, автономным учреждениям и иным некоммерческим организациям	750	04	09	80.1.00.70320	600	7 056,3
Субсидии бюджетным учреждениям	750	04	09	80.1.00.70320	610	7 056,3
Расходы на реализацию мероприятий по устойчивому функционированию автомобильных дорог местного значения и искусственных сооружений на них, а также улично-дорожной сети в муниципальных образованиях Новосибирской области государственной программы Новосибирской области "Развитие автомобильных дорог регионального, межмуниципального и местного значения в Новосибирской области"	750	04	09	80.1.00.70760		62 345,9
Капитальные вложения в объекты государственной (муниципальной) собственности	750	04	09	80.1.00.70760	400	62 345,9
Бюджетные инвестиции	750	04	09	80.1.00.70760	410	62 345,9
Софинансирование расходов на управление дорожным хозяйством	750	04	09	80.1.00.S0320		218,2
Предоставление субсидий бюджетным, автономным учреждениям и иным некоммерческим организациям	750	04	09	80.1.00.S0320	600	218,2
Субсидии бюджетным учреждениям	750	04	09	80.1.00.S0320	610	218,2
Софинансирование расходов на реализацию мероприятий по устойчивому функционированию автомобильных дорог местного значения и искусственных сооружений на них, а также улично-дорожной сети в муниципальных образованиях Новосибирской области государственной программы Новосибирской области "Развитие автомобильных дорог регионального, межмуниципального и местного значения в Новосибирской области"	750	04	09	80.1.00.S0760		1 928,2
Капитальные вложения в объекты государственной (муниципальной) собственности	750	04	09	80.1.00.S0760	400	1 928,2
Бюджетные инвестиции	750	04	09	80.1.00.S0760	410	1 928,2
Связь и информатика	750	04	10			17 596,9
Муниципальная программа "Развитие информатизации в рабочем поселке Кольцово"	750	04	10	78.0.00.00000		17 596,9
Подпрограмма "Развитие информатизации" муниципальной программы "Развитие информатизации в рабочем поселке Кольцово"	750	04	10	78.1.00.00000		17 596,9
Расходы на реализацию мероприятий подпрограммы "Развитие информатизации" муниципальной программы "Развитие информатизации в рабочем поселке Кольцово"	750	04	10	78.1.00.40080		15 060,4
Предоставление субсидий бюджетным, автономным учреждениям и иным некоммерческим организациям	750	04	10	78.1.00.40080	600	15 060,4
Субсидии бюджетным учреждениям	750	04	10	78.1.00.40080	610	15 060,4
Расходы на реализацию мероприятий по обеспечению сбалансированности местных бюджетов в рамках государственной программы Новосибирской области "Управление финансами в Новосибирской области" в сфере информатизации	750	04	10	78.1.00.70510		2 511,1
Предоставление субсидий бюджетным, автономным учреждениям и иным некоммерческим организациям	750	04	10	78.1.00.70510	600	2 511,1
Субсидии бюджетным учреждениям	750	04	10	78.1.00.70510	610	2 511,1
Софинансирование расходов на реализацию мероприятий по обеспечению сбалансированности местных бюджетов в рамках государственной программы Новосибирской области "Управление финансами в Новосибирской области" в сфере информатизации	750	04	10	78.1.00.S0510		25,4
Предоставление субсидий бюджетным, автономным учреждениям и иным некоммерческим организациям	750	04	10	78.1.00.S0510	600	25,4
Субсидии бюджетным учреждениям	750	04	10	78.1.00.S0510	610	25,4
Другие вопросы в области национальной экономики	750	04	12			3 306,2
Муниципальная программа "Поддержка инновационной деятельности и субъектов малого и среднего предпринимательства рабочего поселка Кольцово"	750	04	12	71.0.00.00000		3 306,2
Расходы на реализацию мероприятий государственной программы Новосибирской области "Развитие субъектов малого и среднего предпринимательства в Новосибирской области"	750	04	12	71.0.00.70690		496,6
Иные бюджетные ассигнования	750	04	12	71.0.00.70690	800	496,6





индивидуальным предпринимателям, физическим лицам - производителям товаров, работ, услуг									
Другие вопросы в области жилищно-коммунального хозяйства	750	05	05					96 855,1	
Муниципальная программа "Развитие жилищно-коммунального хозяйства рабочего поселка Кольцово"	750	05	05	79.0.00.00000				96 855,1	
Подпрограмма "Безопасность жилищно-коммунального хозяйства рабочего поселка Кольцово" в рамках муниципальной программы "Развитие жилищно-коммунального хозяйства рабочего поселка Кольцово"	750	05	05	79.2.00.00000				1 000,0	
Расходы на мероприятия в сфере жилищной инфраструктуры	750	05	05	79.2.00.40090				1 000,0	
Закупка товаров, работ и услуг для обеспечения государственных (муниципальных) нужд	750	05	05	79.2.00.40090	200			1 000,0	
Иные закупки товаров, работ и услуг для обеспечения государственных (муниципальных) нужд	750	05	05	79.2.00.40090	240			1 000,0	
Подпрограмма "Энергосбережение и повышение энергетической эффективности рабочего поселка Кольцово" в рамках муниципальной программы "Развитие жилищно-коммунального хозяйства рабочего поселка Кольцово"	750	05	05	79.5.00.00000				95 855,1	
Расходы на реализацию мероприятий по строительству и реконструкции котельных, тепловых сетей, включая вынос водопроводов из каналов тепловой сети, государственной программы Новосибирской области "Энергосбережение и повышение энергетической эффективности Новосибирской области"	750	05	05	79.5.00.70550				92 979,4	
Капитальные вложения в объекты государственной (муниципальной) собственности	750	05	05	79.5.00.70550	400			92 979,4	
Бюджетные инвестиции	750	05	05	79.5.00.70550	410			92 979,4	
Расходы на софинансирование мероприятий по строительству и реконструкции котельных, тепловых сетей, включая вынос водопроводов из каналов тепловой сети, государственной программы Новосибирской области "Энергосбережение и повышение энергетической эффективности Новосибирской области"	750	05	05	79.5.00.S0550				2 875,7	
Капитальные вложения в объекты государственной (муниципальной) собственности	750	05	05	79.5.00.S0550	400			2 875,7	
Бюджетные инвестиции	750	05	05	79.5.00.S0550	410			2 875,7	
ОБРАЗОВАНИЕ	750	07	00					778 208,6	
Дошкольное образование	750	07	01					285 004,7	
Муниципальная программа "Развитие образования в наукограде Кольцово"	750	07	01	75.0.00.00000				285 004,7	
Подпрограмма "Организация образовательного процесса в образовательных учреждениях" в рамках муниципальной программы "Развитие образования в наукограде Кольцово"	750	07	01	75.1.00.00000				278 466,0	
Субсидирование муниципальных бюджетных дошкольных образовательных учреждений	750	07	01	75.1.00.40510				92 127,0	
Предоставление субсидий бюджетным, автономным учреждениям и иным некоммерческим организациям	750	07	01	75.1.00.40510	600			92 127,0	
Субсидии бюджетным учреждениям	750	07	01	75.1.00.40510	610			92 127,0	
Расходы на реализацию основных общеобразовательных программ дошкольного образования в муниципальных образовательных организациях	750	07	01	75.1.00.70110				171 389,5	
Предоставление субсидий бюджетным, автономным учреждениям и иным некоммерческим организациям	750	07	01	75.1.00.70110	600			171 389,5	
Субсидии бюджетным учреждениям	750	07	01	75.1.00.70110	610			171 389,5	
Расходы на реализацию мероприятий по обеспечению сбалансированности местных бюджетов в рамках государственной программы Новосибирской области "Управление финансами в Новосибирской области" в сфере образования	750	07	01	75.1.00.70510				14 800,0	
Предоставление субсидий бюджетным, автономным учреждениям и иным некоммерческим организациям	750	07	01	75.1.00.70510	600			14 800,0	
Субсидии бюджетным учреждениям	750	07	01	75.1.00.70510	610			14 800,0	
Софинансирование расходов на реализацию мероприятий по обеспечению сбалансированности местных бюджетов в рамках государственной программы Новосибирской области "Управление финансами в Новосибирской области" в сфере образования	750	07	01	75.1.00.S0510				149,5	
Предоставление субсидий бюджетным, автономным учреждениям и иным некоммерческим организациям	750	07	01	75.1.00.S0510	600			149,5	
Субсидии бюджетным учреждениям	750	07	01	75.1.00.S0510	610			149,5	
Подпрограмма "Создание условий для обеспечения образовательного процесса" в рамках муниципальной программы	750	07	01	75.2.00.00000				6 538,7	

"Развитие образования в наукограде Кольцово"									
Расходы на социальную поддержку отдельных категорий детей, обучающихся в образовательных организациях	750	07	01	75.2.00.03349				6 538,7	
Предоставление субсидий бюджетным, автономным учреждениям и иным некоммерческим организациям	750	07	01	75.2.00.03349	600			6 538,7	
Субсидии бюджетным учреждениям	750	07	01	75.2.00.03349	610			6 538,7	
Общее образование	750	07	02					377 297,4	
Муниципальная программа "Развитие образования в наукограде Кольцово"	750	07	02	75.0.00.00000				377 297,4	
Подпрограмма "Организация образовательного процесса в образовательных учреждениях" в рамках муниципальной программы "Развитие образования в наукограде Кольцово"	750	07	02	75.1.00.00000				343 006,4	
Субсидирование муниципальных бюджетных общеобразовательных учреждений	750	07	02	75.1.00.40520				70 321,3	
Предоставление субсидий бюджетным, автономным учреждениям и иным некоммерческим организациям	750	07	02	75.1.00.40520	600			70 321,3	
Субсидии бюджетным учреждениям	750	07	02	75.1.00.40520	610			70 321,3	
Ежемесячное денежное вознаграждение за классное руководство педагогическим работникам государственных и муниципальных общеобразовательных организаций	750	07	02	75.1.00.53030				13 779,8	
Предоставление субсидий бюджетным, автономным учреждениям и иным некоммерческим организациям	750	07	02	75.1.00.53030	600			13 779,8	
Субсидии бюджетным учреждениям	750	07	02	75.1.00.53030	610			13 779,8	
Расходы на реализацию основных общеобразовательных программ в муниципальных общеобразовательных организациях	750	07	02	75.1.00.70120				219 062,0	
Предоставление субсидий бюджетным, автономным учреждениям и иным некоммерческим организациям	750	07	02	75.1.00.70120	600			219 062,0	
Субсидии бюджетным учреждениям	750	07	02	75.1.00.70120	610			219 062,0	
Расходы на реализацию мероприятий по обеспечению сбалансированности местных бюджетов в рамках государственной программы Новосибирской области "Управление финансами в Новосибирской области" в сфере образования	750	07	02	75.1.00.70510				39 444,9	
Предоставление субсидий бюджетным, автономным учреждениям и иным некоммерческим организациям	750	07	02	75.1.00.70510	600			39 444,9	
Субсидии бюджетным учреждениям	750	07	02	75.1.00.70510	610			39 444,9	
Софинансирование расходов на реализацию мероприятий по обеспечению сбалансированности местных бюджетов в рамках государственной программы Новосибирской области "Управление финансами в Новосибирской области" в сфере образования	750	07	02	75.1.00.S0510				398,4	
Предоставление субсидий бюджетным, автономным учреждениям и иным некоммерческим организациям	750	07	02	75.1.00.S0510	600			398,4	
Субсидии бюджетным учреждениям	750	07	02	75.1.00.S0510	610			398,4	
Подпрограмма "Создание условий для обеспечения образовательного процесса" в рамках муниципальной программы "Развитие образования в наукограде Кольцово"	750	07	02	75.2.00.00000				34 290,9	
Расходы на социальную поддержку отдельных категорий детей, обучающихся в образовательных организациях	750	07	02	75.2.00.03349				9 946,0	
Предоставление субсидий бюджетным, автономным учреждениям и иным некоммерческим организациям	750	07	02	75.2.00.03349	600			9 946,0	
Субсидии бюджетным учреждениям	750	07	02	75.2.00.03349	610			9 946,0	
Расходы на социальную поддержку отдельных категорий детей, обучающихся в образовательных организациях, за счет средств местного бюджета	750	07	02	75.2.00.40400				1 002,9	
Предоставление субсидий бюджетным, автономным учреждениям и иным некоммерческим организациям	750	07	02	75.2.00.40400	600			1 002,9	
Субсидии бюджетным учреждениям	750	07	02	75.2.00.40400	610			1 002,9	
Расходы на организацию бесплатного горячего питания обучающихся, получающих начальное общее образование в государственных и муниципальных образовательных организациях	750	07	02	75.2.00.L3040				23 342,1	
Предоставление субсидий бюджетным, автономным учреждениям и иным некоммерческим организациям	750	07	02	75.2.00.L3040	600			23 342,1	
Субсидии бюджетным учреждениям	750	07	02	75.2.00.L3040	610			23 342,1	
Дополнительное образование детей	750	07	03					78 251,8	
Муниципальная программа "Развитие культуры в рабочем поселке Кольцово"	750	07	03	73.0.00.00000				41 359,6	
Подпрограмма "Образование в сфере культуры" в рамках муниципальной программы "Развитие культуры в рабочем поселке Кольцово"	750	07	03	73.2.00.00000				41 359,6	
Субсидирование муниципальных бюджетных образовательных учреждений дополнительного образования детей	750	07	03	73.2.00.40030				35 501,0	



Расходы на выплаты персоналу в целях обеспечения выполнения функций государственными (муниципальными) органами, казенными учреждениями, органами управления государственными внебюджетными фондами	750	07	09	54.0.00.S0510	100	27,3
Расходы на выплаты персоналу казенных учреждений	750	07	09	54.0.00.S0510	110	27,3
Муниципальная программа "Развитие образования в наукограде Кольцово"	750	07	09	75.0.00.00000		12 439,7
Подпрограмма "Создание условий для обеспечения образовательного процесса" в рамках муниципальной программы "Развитие образования в наукограде Кольцово"	750	07	09	75.2.00.00000		12 189,7
Расходы на реализацию мероприятий государственной программы Новосибирской области "Построение и развитие аппаратно-программного комплекса "Безопасный город" в Новосибирской области"	750	07	09	75.2.00.02590		4 200,0
Предоставление субсидий бюджетным, автономным учреждениям и иным некоммерческим организациям	750	07	09	75.2.00.02590	600	4 200,0
Субсидии бюджетным учреждениям	750	07	09	75.2.00.02590	610	4 200,0
Расходы на реализацию мероприятий по ресурсному обеспечению модернизации образования Новосибирской области подпрограммы "Развитие дошкольного, общего и дополнительного образования детей" в рамках государственной программы Новосибирской области "Развитие образования, создание условий для социализации детей и учащейся молодежи в Новосибирской области"	750	07	09	75.2.00.03470		1 721,8
Предоставление субсидий бюджетным, автономным учреждениям и иным некоммерческим организациям	750	07	09	75.2.00.03470	600	1 721,8
Субсидии бюджетным учреждениям	750	07	09	75.2.00.03470	610	1 721,8
Расходы на мероприятия в сфере образования	750	07	09	75.2.00.40500		100,0
Предоставление субсидий бюджетным, автономным учреждениям и иным некоммерческим организациям	750	07	09	75.2.00.40500	600	100,0
Субсидии бюджетным учреждениям	750	07	09	75.2.00.40500	610	100,0
Расходы на осуществление мероприятий по реализации стратегий социально-экономического развития наукоградов Российской Федерации, способствующих развитию научно-производственного комплекса наукоградов Российской Федерации, а также сохранению и развитию инфраструктуры наукоградов Российской Федерации	750	07	09	75.2.00.L5250		5 984,7
Закупка товаров, работ и услуг для обеспечения государственных (муниципальных) нужд	750	07	09	75.2.00.L5250	200	5 984,7
Иные закупки товаров, работ и услуг для обеспечения государственных (муниципальных) нужд	750	07	09	75.2.00.L5250	240	5 984,7
Софинансирование расходов на реализацию мероприятий государственной программы Новосибирской области "Построение и развитие аппаратно-программного комплекса "Безопасный город" в Новосибирской области"	750	07	09	75.2.00.S2590		129,9
Предоставление субсидий бюджетным, автономным учреждениям и иным некоммерческим организациям	750	07	09	75.2.00.S2590	600	129,9
Субсидии бюджетным учреждениям	750	07	09	75.2.00.S2590	610	129,9
Софинансирование расходов на реализацию мероприятий по ресурсному обеспечению модернизации образования Новосибирской области подпрограммы "Развитие дошкольного, общего и дополнительного образования детей" в рамках государственной программы Новосибирской области "Развития образования, создание условий для социализации детей и учащейся молодежи в Новосибирской области"	750	07	09	75.2.00.S3470		53,3
Предоставление субсидий бюджетным, автономным учреждениям и иным некоммерческим организациям	750	07	09	75.2.00.S3470	600	53,3
Субсидии бюджетным учреждениям	750	07	09	75.2.00.S3470	610	53,3
Подпрограмма "Выявление и поддержка одаренных детей" в рамках муниципальной программы "Развитие образования в наукограде Кольцово"	750	07	09	75.3.00.00000		250,0
Выплаты одаренным детям за выдающиеся достижения	750	07	09	75.3.00.40500		250,0
Социальное обеспечение и иные выплаты населению	750	07	09	75.3.00.40500	300	150,0
Стипендии	750	07	09	75.3.00.40500	340	150,0
Предоставление субсидий бюджетным, автономным учреждениям и иным некоммерческим организациям	750	07	09	75.3.00.40500	600	100,0
Субсидии бюджетным учреждениям	750	07	09	75.3.00.40500	610	100,0
КУЛЬТУРА, КИНЕМАТОГРАФИЯ	750	08	00			54 912,3
Культура	750	08	01			54 912,3
Муниципальная программа "Развитие культуры в рабочем поселке Кольцово"	750	08	01	73.0.00.00000		54 912,3
Подпрограмма "Культурный потенциал" в рамках муниципальной программы	750	08	01	73.1.00.00000		54 391,8

"Развитие культуры в рабочем поселке Кольцово"						
Субсидирование учреждений культуры	750	08	01	73.1.00.40030		46 520,3
Предоставление субсидий бюджетным, автономным учреждениям и иным некоммерческим организациям	750	08	01	73.1.00.40030	600	46 520,3
Субсидии бюджетным учреждениям	750	08	01	73.1.00.40030	610	46 520,3
Расходы на реализацию мероприятий по обеспечению сбалансированности местных бюджетов в рамках государственной программы Новосибирской области "Управление финансами в Новосибирской области" в сфере культуры	750	08	01	73.1.00.70510		7 500,0
Предоставление субсидий бюджетным, автономным учреждениям и иным некоммерческим организациям	750	08	01	73.1.00.70510	600	7 500,0
Субсидии бюджетным учреждениям	750	08	01	73.1.00.70510	610	7 500,0
Расходы на реализацию мероприятий по комплектованию библиотечных фондов муниципальных общедоступных библиотек Новосибирской области	750	08	01	73.1.00.70770		286,9
Предоставление субсидий бюджетным, автономным учреждениям и иным некоммерческим организациям	750	08	01	73.1.00.70770	600	286,9
Субсидии бюджетным учреждениям	750	08	01	73.1.00.70770	610	286,9
Софинансирование расходов на реализацию мероприятий по обеспечению сбалансированности местных бюджетов в рамках государственной программы Новосибирской области "Управление финансами в Новосибирской области" в сфере культуры	750	08	01	73.1.00.S0510		75,8
Предоставление субсидий бюджетным, автономным учреждениям и иным некоммерческим организациям	750	08	01	73.1.00.S0510	600	75,8
Субсидии бюджетным учреждениям	750	08	01	73.1.00.S0510	610	75,8
Софинансирование расходов на реализацию мероприятий по комплектованию библиотечных фондов муниципальных общедоступных библиотек Новосибирской области	750	08	01	73.1.00.S0770		8,9
Предоставление субсидий бюджетным, автономным учреждениям и иным некоммерческим организациям	750	08	01	73.1.00.S0770	600	8,9
Субсидии бюджетным учреждениям	750	08	01	73.1.00.S0770	610	8,9
Подпрограмма "Инфраструктура в сфере культуры" в рамках муниципальной программы "Развитие культуры в рабочем поселке Кольцово"	750	08	01	73.3.00.00000		520,5
Расходы на приобретение оборудование и проведение капитального ремонта муниципальных учреждений культуры и муниципальных образовательных организаций дополнительного образования сферы культуры государственной программы Новосибирской области "Культура Новосибирской области" (приобретение оборудования)	750	08	01	73.3.00.70620		504,9
Предоставление субсидий бюджетным, автономным учреждениям и иным некоммерческим организациям	750	08	01	73.3.00.70620	600	504,9
Субсидии бюджетным учреждениям	750	08	01	73.3.00.70620	610	504,9
Софинансирование расходов на приобретение оборудование и проведение капитального ремонта муниципальных учреждений культуры и муниципальных образовательных организаций дополнительного образования сферы культуры государственной программы Новосибирской области "Культура Новосибирской области" (приобретение оборудования)	750	08	01	73.3.00.S0620		15,6
Предоставление субсидий бюджетным, автономным учреждениям и иным некоммерческим организациям	750	08	01	73.3.00.S0620	600	15,6
Субсидии бюджетным учреждениям	750	08	01	73.3.00.S0620	610	15,6
СОЦИАЛЬНАЯ ПОЛИТИКА	750	10	00			11 861,4
Пенсионное обеспечение	750	10	01			1 091,8
Непрограммные направления местного бюджета	750	10	01	54.0.00.00000		1 091,8
Доплаты к пенсиям государственных служащих субъектов Российской Федерации и муниципальных служащих	750	10	01	54.0.00.44910		1 091,8
Социальное обеспечение и иные выплаты населению	750	10	01	54.0.00.44910	300	1 091,8
Публичные нормативные социальные выплаты гражданам	750	10	01	54.0.00.44910	310	1 091,8
Социальное обеспечение населения	750	10	03			3 147,8
Муниципальная программа "Социальная поддержка населения рабочего поселка Кольцово"	750	10	03	76.0.00.00000		200,0
Подпрограмма "Создание благоприятных средовых условий для социально незащищенного населения" в рамках муниципальной программы "Социальная поддержка населения рабочего поселка Кольцово"	750	10	03	76.1.00.00000		200,0
Материальная помощь населению, находящемуся в трудной жизненной ситуации	750	10	03	76.1.00.40060		200,0
Социальное обеспечение и иные выплаты населению	750	10	03	76.1.00.40060	300	200,0

Публичные нормативные социальные выплаты гражданам	750	10	03	76.1.00.40060	310	120,0
Социальные выплаты гражданам, кроме публичных нормативных социальных выплат	750	10	03	76.1.00.40060	320	80,0
Муниципальная программа "Обеспечение жильем молодых семей в рабочем поселке Кольцово"	750	10	03	82.0.00.00000		2 947,8
Расходы на реализацию мероприятий по обеспечению жильем молодых семей государственной программы "Обеспечение жильем молодых семей в Новосибирской области"	750	10	03	82.0.00.L4979		2 947,8
Социальное обеспечение и иные выплаты населению	750	10	03	82.0.00.L4979	300	2 947,8
Социальные выплаты гражданам, кроме публичных нормативных социальных выплат	750	10	03	82.0.00.L4979	320	2 947,8
Охрана семьи и детства	750	10	04			7 590,8
Муниципальная программа "Социальная поддержка населения рабочего поселка Кольцово"	750	10	04	76.0.00.00000		7 590,8
Подпрограмма "Мероприятия в поддержку семей с детьми" в рамках муниципальной программы "Социальная поддержка населения рабочего поселка Кольцово"	750	10	04	76.2.00.00000		7 590,8
Расходы на организацию и осуществление деятельности по опеке и попечительству, социальной поддержке детей-сирот и детей, оставшихся без попечения родителей	750	10	04	76.2.00.70289		7 590,8
Социальное обеспечение и иные выплаты населению	750	10	04	76.2.00.70289	300	7 590,8
Социальные выплаты гражданам, кроме публичных нормативных социальных выплат	750	10	04	76.2.00.70289	320	7 590,8
Другие вопросы в области социальной политики	750	10	06			31,0
Муниципальная программа "Социальная поддержка населения рабочего поселка Кольцово"	750	10	06	76.0.00.00000		31,0
Подпрограмма "Создание благоприятных средовых условий для социально незащищенного населения" в рамках муниципальной программы "Социальная поддержка населения рабочего поселка Кольцово"	750	10	06	76.1.00.00000		31,0
Расходы на формирование условий для обеспечения беспрепятственного доступа инвалидов и других маломобильных групп населения к приоритетным для них объектам и услугам в рамках государственной программы Новосибирской области "Развитие системы социальной поддержки населения и улучшение социального положения семей с детьми в Новосибирской области"	750	10	06	76.1.00.70340		31,0
Предоставление субсидий бюджетным, автономным учреждениям и иным некоммерческим организациям	750	10	06	76.1.00.70340	600	31,0
Субсидии бюджетным учреждениям	750	10	06	76.1.00.70340	610	31,0
ФИЗИЧЕСКАЯ КУЛЬТУРА И СПОРТ	750	11	00			177 339,1
Массовый спорт	750	11	02			177 339,1
Муниципальная программа "Развитие физической культуры и спорта в рабочем поселке Кольцово"	750	11	02	74.0.00.00000		177 339,1
Расходы на реализацию мероприятий муниципальной программы "Развитие физической культуры и спорта в рабочем поселке Кольцово"	750	11	02	74.0.00.40040	66	255,3
Предоставление субсидий бюджетным, автономным учреждениям и иным некоммерческим организациям	750	11	02	74.0.00.40040	600	66 255,3
Субсидии бюджетным учреждениям	750	11	02	74.0.00.40040	610	66 255,3
Расходы на реализацию мероприятий по обеспечению сбалансированности местных бюджетов в рамках государственной программы Новосибирской области "Управление финансами в Новосибирской области" в сфере спорта	750	11	02	74.0.00.70510		24 772,5
Предоставление субсидий бюджетным, автономным учреждениям и иным некоммерческим организациям	750	11	02	74.0.00.70510	600	24 772,5
Субсидии бюджетным учреждениям	750	11	02	74.0.00.70510	610	24 772,5
Расходы на реализацию мероприятий по осуществлению малобюджетного строительства, реконструкции, ремонта спортивных сооружений, обеспечения оборудованием и инвентарем спортивных объектов государственной программы Новосибирской области "Развитие физической культуры и спорта в Новосибирской области"	750	11	02	74.0.00.70740		80 813,0
Капитальные вложения в объекты государственной (муниципальной) собственности	750	11	02	74.0.00.70740	400	80 813,0
Бюджетные инвестиции	750	11	02	74.0.00.70740	410	80 813,0
Софинансирование расходов на реализацию мероприятий по обеспечению сбалансированности местных бюджетов в рамках государственной программы Новосибирской области "Управление	750	11	02	74.0.00.S0510		250,2

финансами в Новосибирской области" в сфере спорта									
Предоставление субсидий бюджетным, автономным учреждениям и иным некоммерческим организациям	750	11	02	74.0.00.S0510	600	250,2			
Субсидии бюджетным учреждениям	750	11	02	74.0.00.S0510	610	250,2			
Софинансирование расходов на реализацию мероприятий по осуществлению малобюджетного строительства, реконструкции, ремонта спортивных сооружений, обеспечения оборудованием и инвентарем спортивных объектов государственной программы Новосибирской области "Развитие физической культуры и спорта в Новосибирской области"	750	11	02	74.0.00.S0740		1 987,2			
Капитальные вложения в объекты государственной (муниципальной) собственности	750	11	02	74.0.00.S0740	400	1 987,2			
Бюджетные инвестиции	750	11	02	74.0.00.S0740	410	1 987,2			
Расходы на оснащение объектов спортивной инфраструктуры спортивно-технологическим оборудованием государственной программы Новосибирской области "Развитие физической культуры и спорта в Новосибирской области"	750	11	02	74.0.P5.52281		3 261,0			
Предоставление субсидий бюджетным, автономным учреждениям и иным некоммерческим организациям	750	11	02	74.0.P5.52281	600	3 261,0			
Субсидии бюджетным учреждениям	750	11	02	74.0.P5.52281	610	3 261,0			
ОБСЛУЖИВАНИЕ ГОСУДАРСТВЕННОГО (МУНИЦИПАЛЬНОГО) ДОЛГА	750	13	00			6 195,8			
Обслуживание государственного (муниципального) внутреннего долга	750	13	01			6 195,8			
Непрограммные направления местного бюджета	750	13	01	54.0.00.00000		6 195,8			
Процентные платежи по муниципальному долгу	750	13	01	54.0.00.40650		6 195,8			
Обслуживание государственного (муниципального) долга	750	13	01	54.0.00.40650	700	6 195,8			
Обслуживание муниципального долга	750	13	01	54.0.00.40650	730	6 195,8			

Приложение 7  
к решению Совета депутатов р.п. Кольцово  
от 14.12.2022 №142

Ведомственная структура расходов бюджета рабочего поселка Кольцово на плановый период 2024 и 2025 годов

Наименование показателя	Главы и распорядитель бюджетных средств	Раздел	Подраздел	Целевая статья расходов	Вид расходов	Сумма на 2024 год, тыс.руб	Сумма на 2025 год, тыс.руб
<b>администрация рабочего поселка Кольцово</b>	<b>750</b>					<b>117773 6,5</b>	<b>1129397 5</b>
<b>ОБЩЕГОСУДАРСТВЕННЫЕ ВОПРОСЫ</b>	750	01	00			86565,8	87576,8
Функционирование высшего должностного лица субъекта Российской Федерации и муниципального образования	750	01	02			2299,5	2299,5
Непрограммные направления местного бюджета	750	01	02	54.0.00.00000		2299,5	2299,5
Высшее должностное лицо муниципального образования	750	01	02	54.1.00.00000		2299,5	2299,5
Глава муниципального образования	750	01	02	54.1.00.40210		2299,5	2299,5
Расходы на выплаты персоналу в целях обеспечения выполнения функций государственными (муниципальными) органами, казенными учреждениями, органами управления государственными внебюджетными фондами	750	01	02	54.1.00.40210	100	2299,5	2299,5
Расходы на выплаты персоналу государственных (муниципальных) органов	750	01	02	54.1.00.40210	120	2299,5	2299,5
Функционирование законодательных (представительных) органов государственной власти и представительных органов муниципальных образований	750	01	03			2706,7	2706,7
Непрограммные направления местного бюджета	750	01	03	54.0.00.00000		2706,7	2706,7
Расходы на обеспечение функций и выплаты по оплате труда работников представительного органа	750	01	03	54.5.00.00000		2706,7	2706,7
Расходы на выплаты по оплате труда работников представительного органа	750	01	03	54.5.00.40210		2706,7	2706,7
Расходы на выплаты персоналу в целях обеспечения выполнения функций государственными (муниципальными) органами, казенными учреждениями, органами управления государственными внебюджетными фондами	750	01	03	54.5.00.40210	100	2706,7	2706,7

Расходы на выплаты персоналу государственных (муниципальных) органов	750	01	03	54.5.00.40210	120	2706,7	2706,7
Функционирование Правительства Российской Федерации, высших исполнительных органов государственной власти субъектов Российской Федерации, местных администраций	750	01	04		78433,3	79444,6	
Непрограммные направления местного бюджета	750	01	04	54.0.00.00000	73614,4	73618,1	
Расходы на осуществление отдельных государственных полномочий Новосибирской области по решению вопросов в сфере административных правонарушений	750	01	04	54.0.00.70190	3,6	3,7	
Расходы на выплаты персоналу в целях обеспечения выполнения функций государственными (муниципальными) органами, казенными учреждениями, органами управления государственными внебюджетными фондами	750	01	04	54.0.00.70190	100	2,9	2,9
Расходы на выплаты персоналу государственных (муниципальных) органов	750	01	04	54.0.00.70190	120	2,9	2,9
Закупка товаров, работ и услуг для обеспечения государственных (муниципальных) нужд	750	01	04	54.0.00.70190	200	0,7	0,7
Иные закупки товаров, работ и услуг для обеспечения государственных (муниципальных) нужд	750	01	04	54.0.00.70190	240	0,7	0,7
Расходы на осуществление уведомительной регистрации коллективных договоров, территориальных соглашений и территориальных отраслевых (межотраслевых) соглашений	750	01	04	54.0.00.70210	81,7	85,2	
Расходы на выплаты персоналу в целях обеспечения выполнения функций государственными (муниципальными) органами, казенными учреждениями, органами управления государственными внебюджетными фондами	750	01	04	54.0.00.70210	100	68,1	71,0
Расходы на выплаты персоналу государственных (муниципальных) органов	750	01	04	54.0.00.70210	120	68,1	71,0
Закупка товаров, работ и услуг для обеспечения государственных (муниципальных) нужд	750	01	04	54.0.00.70210	200	13,6	14,2
Иные закупки товаров, работ и услуг для обеспечения государственных (муниципальных) нужд	750	01	04	54.0.00.70210	240	13,6	14,2
Расходы на обеспечение функций и выплаты по оплате труда работников муниципальных органов	750	01	04	54.2.00.00000	73529,2	73529,2	
Расходы на выплаты по оплате труда работников муниципальных органов	750	01	04	54.2.00.40210	73529,2	73529,2	
Расходы на выплаты персоналу в целях обеспечения выполнения функций государственными (муниципальными) органами, казенными учреждениями, органами управления государственными внебюджетными фондами	750	01	04	54.2.00.40210	100	73529,2	73529,2
Расходы на выплаты персоналу государственных (муниципальных) органов	750	01	04	54.2.00.40210	120	73529,2	73529,2
Муниципальная программа "Социальная поддержка населения рабочего поселка Кольцово"	750	01	04	76.0.00.00000	4818,9	5826,5	
Подпрограмма "Мероприятия в поддержку семей с детьми" в рамках муниципальной программы "Социальная поддержка населения рабочего поселка Кольцово"	750	01	04	76.2.00.00000	3303,2	4242,6	
Расходы на образование и организацию деятельности комиссий по делам несовершеннолетних и защите их прав	750	01	04	76.2.00.70159	1709,0	1779,4	
Расходы на выплаты персоналу в целях обеспечения выполнения функций государственными (муниципальными) органами, казенными учреждениями, органами управления государственными внебюджетными фондами	750	01	04	76.2.00.70159	100	1357,2	1423,5
Расходы на выплаты персоналу государственных (муниципальных) органов	750	01	04	76.2.00.70159	120	1357,2	1423,5
Закупка товаров, работ и услуг для обеспечения государственных (муниципальных) нужд	750	01	04	76.2.00.70159	200	351,8	355,9
Иные закупки товаров, работ и услуг для обеспечения государственных (муниципальных) нужд	750	01	04	76.2.00.70159	240	351,8	355,9
Расходы на организацию и осуществление деятельности по опеке и попечительству, социальной поддержке детей-сирот и детей, оставшихся без попечения родителей	750	01	04	76.2.00.70289	1594,2	2463,2	
Расходы на выплаты персоналу в целях обеспечения выполнения функций государственными (муниципальными) органами, казенными учреждениями, органами управления государственными внебюджетными фондами	750	01	04	76.2.00.70289	100	1226,3	1894,8

Расходы на выплаты персоналу государственных (муниципальных) органов	750	01	04	76.2.00.70289	120	1226,3	1894,8
Закупка товаров, работ и услуг для обеспечения государственных (муниципальных) нужд	750	01	04	76.2.00.70289	200	367,9	568,4
Иные закупки товаров, работ и услуг для обеспечения государственных (муниципальных) нужд	750	01	04	76.2.00.70289	240	367,9	568,4
Подпрограмма "Осуществление отдельных государственных полномочий в сфере социального обслуживания отдельных категорий граждан" в рамках муниципальной программы "Социальная поддержка населения рабочего поселка Кольцово"	750	01	04	76.3.00.00000	1515,7	1583,9	
Расходы на осуществление отдельных государственных полномочий Новосибирской области по обеспечению социального обслуживания отдельных категорий граждан	750	01	04	76.3.00.70180	1515,7	1583,9	
Расходы на выплаты персоналу в целях обеспечения выполнения функций государственными (муниципальными) органами, казенными учреждениями, органами управления государственными внебюджетными фондами	750	01	04	76.3.00.70180	100	1242,4	1298,3
Расходы на выплаты персоналу государственных (муниципальных) органов	750	01	04	76.3.00.70180	120	1242,4	1298,3
Закупка товаров, работ и услуг для обеспечения государственных (муниципальных) нужд	750	01	04	76.3.00.70180	200	273,3	285,6
Иные закупки товаров, работ и услуг для обеспечения государственных (муниципальных) нужд	750	01	04	76.3.00.70180	240	273,3	285,6
Судебная система	750	01	05			2,8	2,5
Непрограммные направления местного бюджета	750	01	05	54.0.00.00000		2,8	2,5
Расходы на осуществление полномочий по составлению (изменению) списков кандидатов в присяжные заседатели федеральных судов общей юрисдикции в Российской Федерации	750	01	05	54.0.00.51200		2,8	2,5
Закупка товаров, работ и услуг для обеспечения государственных (муниципальных) нужд	750	01	05	54.0.00.51200	200	2,8	2,5
Иные закупки товаров, работ и услуг для обеспечения государственных (муниципальных) нужд	750	01	05	54.0.00.51200	240	2,8	2,5
Обеспечение деятельности финансовых, налоговых и таможенных органов и органов финансового (финансово-бюджетного) надзора	750	01	06			2452,7	2452,7
Непрограммные направления местного бюджета	750	01	06	54.0.00.00000		2452,7	2452,7
Расходы на обеспечение функций и выплаты по оплате труда работников контрольно-счетного органа	750	01	06	54.3.00.00000	856,1	856,1	
Расходы на выплаты по оплате труда работников контрольно-счетного органа	750	01	06	54.3.00.40210	856,1	856,1	
Расходы на выплаты персоналу в целях обеспечения выполнения функций государственными (муниципальными) органами, казенными учреждениями, органами управления государственными внебюджетными фондами	750	01	06	54.3.00.40210	100	856,1	856,1
Расходы на выплаты персоналу государственных (муниципальных) органов	750	01	06	54.3.00.40210	120	856,1	856,1
Расходы на обеспечение функций руководителя контрольно-счетного органа и его заместителей	750	01	06	54.4.00.00000	1596,6	1596,6	
Руководитель контрольно-счетной палаты муниципального образования и его заместители	750	01	06	54.4.00.40210	1596,6	1596,6	
Расходы на выплаты персоналу в целях обеспечения выполнения функций государственными (муниципальными) органами, казенными учреждениями, органами управления государственными внебюджетными фондами	750	01	06	54.4.00.40210	100	1596,6	1596,6
Расходы на выплаты персоналу государственных (муниципальных) органов	750	01	06	54.4.00.40210	120	1596,6	1596,6
Резервные фонды	750	01	11			350,1	350,1
Непрограммные направления местного бюджета	750	01	11	54.0.00.00000		350,1	350,1
Резервные фонды местных администраций	750	01	11	54.0.00.47050		350,1	350,1
Иные бюджетные ассигнования	750	01	11	54.0.00.47050	800	350,1	350,1
Резервные средства	750	01	11	54.0.00.47050	870	350,1	350,1
Другие общегосударственные вопросы	750	01	13			320,7	320,7
Муниципальная программа "Социальная поддержка населения рабочего поселка Кольцово"	750	01	13	76.0.00.00000		320,7	320,7
Подпрограмма "Развитие и поддержка территориальных общественных самоуправлений" в рамках муниципальной программы "Социальная	750	01	13	76.4.00.00000		320,7	320,7









Непрограммные направления местного бюджета	750	07	09	54.0.00.00000		16716,7	16716,7
Обеспечение деятельности учебно-методических кабинетов, централизованных бухгалтерий, групп хозяйственного обслуживания, учебных фильмотек, межшкольных учебно-производственных комбинатов, логопедических пунктов за счет средств местного бюджета	750	07	09	54.0.00.44520		16716,7	16716,7
Расходы на выплаты персоналу в целях обеспечения выполнения функций государственными (муниципальными) органами, казенными учреждениями, органами управления государственными внебюджетными фондами	750	07	09	54.0.00.44520	100	16716,7	16716,7
Расходы на выплаты персоналу казенных учреждений	750	07	09	54.0.00.44520	110	16716,7	16716,7
Муниципальная программа "Развитие образования в наукограде Кольцово"	750	07	09	75.0.00.00000		9889,6	10106,5
Подпрограмма "Создание условий для обеспечения образовательного процесса" в рамках муниципальной программы "Развитие образования в наукограде Кольцово"	750	07	09	75.2.00.00000		9889,6	9890,4
Расходы на реализацию мероприятий государственной программы Новосибирской области "Построение и развитие аппаратно-программного комплекса "Безопасный город" в Новосибирской области"	750	07	09	75.2.00.02590		700,0	700,0
Предоставление субсидий бюджетным, автономным учреждениям и иным некоммерческим организациям	750	07	09	75.2.00.02590	600	700,0	700,0
Субсидии бюджетным учреждениям	750	07	09	75.2.00.02590	610	700,0	700,0
Расходы на реализацию мероприятий по ресурсному обеспечению модернизации образования Новосибирской области подпрограммы "Развитие дошкольного, общего и дополнительного образования детей" в рамках государственной программы Новосибирской области "Развитие образования, создание условий для социализации детей и учащейся молодежи в Новосибирской области"	750	07	09	75.2.00.03470		1900,0	1900,0
Предоставление субсидий бюджетным, автономным учреждениям и иным некоммерческим организациям	750	07	09	75.2.00.03470	600	1900,0	1900,0
Субсидии бюджетным учреждениям	750	07	09	75.2.00.03470	610	1900,0	1900,0
Расходы на осуществление мероприятий по реализации стратегий социально-экономического развития наукоградов Российской Федерации, способствующих развитию научно-производственного комплекса наукоградов Российской Федерации, а также сохранению и развитию инфраструктуры наукоградов Российской Федерации	750	07	09	75.2.00.15250		7209,2	7210,0
Закупка товаров, работ и услуг для обеспечения государственных (муниципальных) нужд	750	07	09	75.2.00.15250	200	7209,2	7210,0
Иные закупки товаров, работ и услуг для обеспечения государственных (муниципальных) нужд	750	07	09	75.2.00.15250	240	7209,2	7210,0
Софинансирование расходов на реализацию мероприятий государственной программы Новосибирской области "Построение и развитие аппаратно-программного комплекса "Безопасный город" в Новосибирской области"	750	07	09	75.2.00.S2590		21,7	21,7
Предоставление субсидий бюджетным, автономным учреждениям и иным некоммерческим организациям	750	07	09	75.2.00.S2590	600	21,7	21,7
Субсидии бюджетным учреждениям	750	07	09	75.2.00.S2590	610	21,7	21,7
Софинансирование расходов на реализацию мероприятий по ресурсному обеспечению модернизации образования Новосибирской области подпрограммы "Развитие дошкольного, общего и дополнительного образования детей" в рамках государственной программы Новосибирской области "Развития образования, создание условий для социализации детей и учащейся молодежи в Новосибирской области"	750	07	09	75.2.00.S3470		58,8	58,8
Предоставление субсидий бюджетным, автономным учреждениям и иным некоммерческим организациям	750	07	09	75.2.00.S3470	600	58,8	58,8
Субсидии бюджетным учреждениям	750	07	09	75.2.00.S3470	610	58,8	58,8
Подпрограмма "Выявление и поддержка одаренных детей" в рамках муниципальной программы "Развитие образования в наукограде Кольцово"	750	07	09	75.3.00.00000		0,0	216,1
Расходы на обновление материально-технической базы для организации учебно-исследовательской, научно-практической, творческой деятельности,	750	07	09	75.3.E2.50980		0,0	216,1

занятий физической культурой и спортом в образовательных организациях																			
Предоставление субсидий бюджетным, автономным учреждениям и иным некоммерческим организациям	750	07	09	75.3.E2.50980		600	0,0	216,1											
Субсидии бюджетным учреждениям	750	07	09	75.3.E2.50980		610	0,0	216,1											
КУЛЬТУРА, КИНЕМАТОГРАФИЯ	750	08	00					44816,3	44768,5										
Культура	750	08	01					44816,3	44768,5										
Муниципальная программа "Развитие культуры в рабочем поселке Кольцово"	750	08	01	73.0.00.00000				44816,3	44768,5										
Подпрограмма "Культурный потенциал" в рамках муниципальной программы "Развитие культуры в рабочем поселке Кольцово"	750	08	01	73.1.00.00000				44295,8	44247,9										
Субсидирование учреждений культуры	750	08	01	73.1.00.40030				44000,0	44000,0										
Предоставление субсидий бюджетным, автономным учреждениям и иным некоммерческим организациям	750	08	01	73.1.00.40030	600			44000,0	44000,0										
Субсидии бюджетным учреждениям	750	08	01	73.1.00.40030	610			44000,0	44000,0										
Расходы на реализацию мероприятий по комплектованию библиотечных фондов муниципальных общедоступных библиотек Новосибирской области	750	08	01	73.1.00.70770				286,9	240,5										
Предоставление субсидий бюджетным, автономным учреждениям и иным некоммерческим организациям	750	08	01	73.1.00.70770	600			286,9	240,5										
Субсидии бюджетным учреждениям	750	08	01	73.1.00.70770	610			286,9	240,5										
Софинансирование расходов на реализацию мероприятий по комплектованию библиотечных фондов муниципальных общедоступных библиотек Новосибирской области	750	08	01	73.1.00.S0770				8,9	7,4										
Предоставление субсидий бюджетным, автономным учреждениям и иным некоммерческим организациям	750	08	01	73.1.00.S0770	600			8,9	7,4										
Субсидии бюджетным учреждениям	750	08	01	73.1.00.S0770	610			8,9	7,4										
Подпрограмма "Инфраструктура в сфере культуры" в рамках муниципальной программы "Развитие культуры в рабочем поселке Кольцово"	750	08	01	73.3.00.00000				520,5	520,5										
Расходы на приобретение оборудования и проведение капитального ремонта муниципальных учреждений культуры и муниципальных образовательных организаций дополнительного образования сферы культуры государственной программы Новосибирской области "Культура Новосибирской области" (приобретение оборудования)	750	08	01	73.3.00.70620				504,9	504,9										
Предоставление субсидий бюджетным, автономным учреждениям и иным некоммерческим организациям	750	08	01	73.3.00.70620	600			504,9	504,9										
Субсидии бюджетным учреждениям	750	08	01	73.3.00.70620	610			504,9	504,9										
Софинансирование расходов на приобретение оборудования и проведение капитального ремонта муниципальных учреждений культуры и муниципальных образовательных организаций дополнительного образования сферы культуры государственной программы Новосибирской области "Культура Новосибирской области" (приобретение оборудования)	750	08	01	73.3.00.S0620				15,6	15,6										
Предоставление субсидий бюджетным, автономным учреждениям и иным некоммерческим организациям	750	08	01	73.3.00.S0620	600			15,6	15,6										
Субсидии бюджетным учреждениям	750	08	01	73.3.00.S0620	610			15,6	15,6										
СОЦИАЛЬНАЯ ПОЛИТИКА	750	10	00					11814,2	11762,3										
Пенсионное обеспечение	750	10	01					1151,8	1151,8										
Непрограммные направления местного бюджета	750	10	01	54.0.00.00000				1151,8	1151,8										
Доплаты к пенсиям государственных служащих субъектов Российской Федерации и муниципальных служащих	750	10	01	54.0.00.44910				1151,8	1151,8										
Социальное обеспечение и иные выплаты населению	750	10	01	54.0.00.44910	300			1151,8	1151,8										
Публичные нормативные социальные выплаты гражданам	750	10	01	54.0.00.44910	310			1151,8	1151,8										
Социальное обеспечение населения	750	10	03					3040,5	2988,6										
Муниципальная программа "Обеспечение жильем молодых семей в рабочем поселке Кольцово"	750	10	03	82.0.00.00000				3040,5	2988,6										
Расходы на реализацию мероприятий по обеспечению жильем молодых семей государственной программы "Обеспечение жильем молодых семей в Новосибирской области"	750	10	03	82.0.00.L4979				3040,5	2988,6										
Социальное обеспечение и иные выплаты населению	750	10	03	82.0.00.L4979	300			3040,5	2988,6										
Социальные выплаты гражданам, кроме публичных нормативных социальных выплат	750	10	03	82.0.00.L4979	320			3040,5	2988,6										
Охрана семьи и детства	750	10	04					7590,8	7590,8										

Муниципальная программа "Социальная поддержка населения рабочего поселка Кольцово"	750	10	04	76.0.00.00000		7590,8	7590,8
Подпрограмма "Мероприятия в поддержку семей с детьми" в рамках муниципальной программы "Социальная поддержка населения рабочего поселка Кольцово"	750	10	04	76.2.00.00000		7590,8	7590,8
Расходы на организацию и осуществление деятельности по опеке и попечительству, социальной поддержке детей-сирот и детей, оставшихся без попечения родителей	750	10	04	76.2.00.70289		7590,8	7590,8
Социальное обеспечение и иные выплаты населению	750	10	04	76.2.00.70289	300	7590,8	7590,8
Социальные выплаты гражданам, кроме публичных нормативных социальных выплат	750	10	04	76.2.00.70289	320	7590,8	7590,8
Другие вопросы в области социальной политики	750	10	06			31,0	31,0
Муниципальная программа "Социальная поддержка населения рабочего поселка Кольцово"	750	10	06	76.0.00.00000		31,0	31,0
Подпрограмма "Создание благоприятных средовых условий для социально незащищенного населения" в рамках муниципальной программы "Социальная поддержка населения рабочего поселка Кольцово"	750	10	06	76.1.00.00000		31,0	31,0
Расходы на формирование условий для обеспечения беспрепятственного доступа инвалидов и других маломобильных групп населения к приоритетным для них объектам и услугам в рамках государственной программы Новосибирской области "Развитие системы социальной поддержки населения и улучшение социального положения семей с детьми в Новосибирской области"	750	10	06	76.1.00.70340		31,0	31,0
Предоставление субсидий бюджетным, автономным учреждениям и иным некоммерческим организациям	750	10	06	76.1.00.70340	600	31,0	31,0
Субсидии бюджетным учреждениям	750	10	06	76.1.00.70340	610	31,0	31,0
ФИЗИЧЕСКАЯ КУЛЬТУРА И СПОРТ	750	11	00			91000,0	71000,0
Массовый спорт	750	11	02			91000,0	71000,0
Муниципальная программа "Развитие физической культуры и спорта в рабочем поселке Кольцово"	750	11	02	74.0.00.00000		91000,0	71000,0
Расходы на реализацию мероприятий муниципальной программы "Развитие физической культуры и спорта в рабочем поселке Кольцово"	750	11	02	74.0.00.40040		91000,0	71000,0
Предоставление субсидий бюджетным, автономным учреждениям и иным некоммерческим организациям	750	11	02	74.0.00.40040	600	91000,0	71000,0
Субсидии бюджетным учреждениям	750	11	02	74.0.00.40040	610	91000,0	71000,0
ОБСЛУЖИВАНИЕ ГОСУДАРСТВЕННОГО (МУНИЦИПАЛЬНОГО) ДОЛГА	750	13	00			9575,3	9565,4
Обслуживание государственного (муниципального) внутреннего долга	750	13	01			9575,3	9565,4
Непрограммные направления местного бюджета	750	13	01	54.0.00.00000		9575,3	9565,4
Процентные платежи по муниципальному долгу	750	13	01	54.0.00.40650		9575,3	9565,4
Обслуживание государственного (муниципального) долга	750	13	01	54.0.00.40650	700	9575,3	9565,4
Обслуживание муниципального долга	750	13	01	54.0.00.40650	730	9575,3	9565,4
Условно утвержденные расходы	750	54	00			15300,0	32750,0
Условно утвержденные расходы	750	54	54			15300,0	32750,0
Непрограммные направления местного бюджета	750	54	54	54.0.00.00000		15300,0	32750,0
Условно утвержденные расходы	750	54	54	54.0.00.54540		15300,0	32750,0
Условно утвержденные расходы	750	54	54	54.0.00.54540	900	15300,0	32750,0
Условно утвержденные расходы	750	54	54	54.0.00.54540	990	15300,0	32750,0

Приложение 8  
к решению Совета депутатов р.п. Кольцово  
от 14.12.2022 №142

Перечень публичных нормативных обязательств, подлежащих исполнению за счет средств бюджета рабочего поселка Кольцово, на 2023 год

№ п/п	Наименование	Сумма, тыс.рублей	КБК
1	2	3	4
1	Материальная помощь населению в критических ситуациях	120,0	750 10 03 76.1.00.40060 310
2	Доплаты к пенсиям государственных служащих субъектов Российской Федерации и муниципальных служащих	1 091,8	750 10 01 54.0.00.44910 310
	<b>Итого</b>	<b>1 211,8</b>	

Приложение 9  
к решению Совета депутатов р.п. Кольцово  
от 14.12.2022 №142

Перечень публичных нормативных обязательств, подлежащих исполнению за счет средств бюджета рабочего поселка Кольцово на плановый период 2024 и 2025 годы

№ п/п	Наименование проекта	Сумма на 2024 год, тыс.рублей	КБК	Сумма на 2025 год, тыс.рублей	КБК
1	2	3	4	5	6
1	Доплаты к пенсиям государственных служащих субъектов Российской Федерации и муниципальных служащих	1 151,8	750 10 01 54.0.00.44910 310	1 151,8	750 10 01 54.0.00.44910 310
	<b>Итого</b>	<b>1 151,8</b>		<b>1 151,8</b>	

Приложение 10  
к решению Совета депутатов р.п. Кольцово  
от 14.12.2022 №142

Распределение бюджетных ассигнований на реализацию муниципальных программ рабочего поселка Кольцово на 2023 год

Наименование программы	тыс. рублей		
	ГРБС	ЦСР	Сумма
1	2	3	4
Муниципальная программа "Поддержка инновационной деятельности и субъектов малого и среднего предпринимательства рабочего поселка Кольцово"		71.0.00.00000	3306,2
	750	71.0.00.70690	496,6
	750	71.0.01.S0694	15,4
	750	71.0.02.S0694	90,0
	750	71.0.03.S0694	4,3
	750	71.0.04.S0694	2700,0
Муниципальная программа "Молодежная политика в рабочем поселке Кольцово"		72.0.00.00000	4429,5
	750	72.2.00.40020	3823,4
	750	72.2.00.70510	600,0
	750	72.2.00.S0510	6,1
Муниципальная программа "Развитие культуры в рабочем поселке Кольцово"		73.0.00.00000	96272,0
	750	73.1.00.40030	46520,3
	750	73.1.00.70510	7500,0
	750	73.1.00.70770	286,9
	750	73.1.00.S0510	75,8
	750	73.1.00.S0770	8,9
	750	73.2.00.40030	35501,0
	750	73.2.00.70510	5800,0
	750	73.2.00.S0510	58,6
	750	73.3.00.70620	504,9
	750	73.3.00.S0620	15,6
Муниципальная программа "Развитие физической культуры и спорта в рабочем поселке Кольцово"		74.0.00.00000	177339,1
	750	74.0.00.40040	66255,3
	750	74.0.00.70510	24772,5
	750	74.0.00.70740	80813,0
	750	74.0.00.S0510	250,2
	750	74.0.00.S0740	1987,2
	750	74.0.P5.52281	3261,0
Муниципальная программа "Развитие образования в наукограде Кольцово"		75.0.00.00000	711633,9
	750	75.1.00.40510	92127,0
	750	75.1.00.40520	70321,3
	750	75.1.00.40530	24459,5
	750	75.1.00.40540	8392,2
	750	75.1.00.53030	13779,8
	750	75.1.00.70110	171389,5
	750	75.1.00.70120	219062,0
	750	75.1.00.70510	58244,9
	750	75.1.00.S0510	588,3
	750	75.2.00.02590	4200,0
	750	75.2.00.03349	16484,7
	750	75.2.00.03470	1721,8
	750	75.2.00.40400	1002,9
	750	75.2.00.40500	100,0
	750	75.2.00.L3040	23342,1
	750	75.2.00.L5250	5984,7
	750	75.2.00.S2590	129,9
	750	75.2.00.S3470	53,3
	750	75.3.00.40500	250,0
Муниципальная программа "Социальная поддержка населения рабочего поселка Кольцово"		76.0.00.00000	13894,9
	750	76.1.00.40060	200,0
	750	76.1.00.70340	31,0
	750	76.2.00.70159	1591,1
	750	76.2.00.70179	1,8
	750	76.2.00.70289	9390,0
	750	76.2.00.70359	460,5
	750	76.2.00.S0359	500,0
	750	76.3.00.70180	1399,8
	750	76.4.00.70610	311,1
	750	76.4.00.S0610	9,6
Муниципальная программа "Защита населения и территории рабочего поселка Кольцово от чрезвычайных ситуаций, обеспечение пожарной безопасности и безопасности людей на водных объектах, профилактика правонарушений и обеспечение общественного порядка,		77.0.00.00000	13448,9

профилактика терроризма и экстремизма на территории рабочего поселка Кольцово"			
	750	77.1.00.40070	11630,7
	750	77.1.00.70510	1800,0
	750	77.1.00.S0510	18,2
Муниципальная программа "Развитие информатизации в рабочем поселке Кольцово"		78.0.00.00000	17596,9
	750	78.1.00.40080	15060,4
	750	78.1.00.70510	2511,1
	750	78.1.00.S0510	25,4
Муниципальная программа "Развитие жилищно-коммунального хозяйства рабочего поселка Кольцово"		79.0.00.00000	186138,3
	750	79.1.00.40090	43394,0
	750	79.1.00.70160	415,0
	750	79.1.00.70510	7000,0
	750	79.1.00.S0510	70,7
	750	79.2.00.40090	1000,0
	750	79.2.00.70139	28,9
	750	79.2.00.70490	28682,5
	750	79.2.00.70600	8540,9
	750	79.2.00.S0490	887,1
	750	79.2.00.S0600	264,2
	750	79.5.00.70550	92979,4
	750	79.5.00.S0550	2875,7
Муниципальная программа "Развитие дорожной инфраструктуры рабочего поселка Кольцово"		80.0.00.00000	74148,7
	750	80.1.00.40100	2600,0
	750	80.1.00.70320	7056,3
	750	80.1.00.70760	62345,9
	750	80.1.00.S0320	218,2
	750	80.1.00.S0760	1928,2
Муниципальная программа "Обеспечение жильем молодых семей в рабочем поселке Кольцово"		82.0.00.00000	2947,8
	750	82.0.00.L4979	2947,8
Муниципальная программа "Формирование современной городской среды на территории рабочего поселка Кольцово Новосибирской области"		83.0.00.00000	591,9
	750	83.0.F2.55551	591,9

Приложение 11  
к решению Совета депутатов р.п. Кольцово  
от 14.12.2022 №142

Распределение бюджетных ассигнований на реализацию муниципальных программ рабочего поселка Кольцово на плановый период 2024 и 2025 годов

Наименование программы	ГРБС	ЦСР	тыс. рублей	
			Сумма	
			2024 год	2025 год
Муниципальная программа "Поддержка инновационной деятельности и субъектов малого и среднего предпринимательства рабочего поселка Кольцово"		71.0.00.00000	725,1	718,6
	750	71.0.00.70690	228,0	228,0
	750	71.0.01.S0694	7,1	7,1
	750	71.0.02.L5250	490,0	483,5
Муниципальная программа "Развитие культуры в рабочем поселке Кольцово"		73.0.00.00000	79816,3	69768,5
	750	73.1.00.40030	44000,0	44000,0
	750	73.1.00.70770	286,9	240,5
	750	73.1.00.S0770	8,9	7,4
	750	73.2.00.40030	35000,0	25000,0
	750	73.3.00.70620	504,9	504,9
Муниципальная программа "Развитие физической культуры и спорта в рабочем поселке Кольцово"		74.0.00.00000	91000,0	71000,0
	750	74.0.00.40040	91000,0	71000,0
Муниципальная программа "Развитие образования в наукограде Кольцово"		75.0.00.00000	712860,4	716831,4
	750	75.1.00.40510	105000,0	98000,0
	750	75.1.00.40520	88665,2	70000,0
	750	75.1.00.40530	24000,0	24000,0
	750	75.1.00.40540	8920,5	9427,1
	750	75.1.00.53030	14552,4	14552,4
	750	75.1.00.70110	187376,0	203080,9
	750	75.1.00.70120	234408,9	248651,9
	750	75.2.00.02590	700,0	700,0
	750	75.2.00.03349	15702,9	15702,9
	750	75.2.00.03470	1900,0	1900,0
	750	75.2.00.40400	1002,9	1002,9
	750	75.2.00.L3040	23342,1	22306,8
	750	75.2.00.L5250	7209,2	7210,0
	750	75.2.00.S2590	21,7	21,7
	750	75.2.00.S3470	58,8	58,8
750	75.3.E2.50980	0,0	216,1	
Муниципальная программа "Социальная поддержка населения рабочего поселка Кольцово"		76.0.00.00000	13238,0	14245,6
	750	76.1.00.70340	31,0	31,0
	750	76.2.00.70159	1709,0	1779,4
	750	76.2.00.70179	1,8	1,8
	750	76.2.00.70289	9185,0	10054,0
	750	76.2.00.70359	460,5	460,5
	750	76.2.00.S0359	14,2	14,2
	750	76.3.00.70180	1515,7	1583,9
	750	76.4.00.70610	311,1	311,1
	750	76.4.00.S0610	9,6	9,6
	Муниципальная программа "Защита населения и территории рабочего поселка Кольцово от		77.0.00.00000	11281,4

чрезвычайных ситуаций, обеспечение пожарной безопасности и безопасности людей на водных объектах, профилактика правонарушений и обеспечение общественного порядка, профилактика терроризма и экстремизма на территории рабочего поселка Кольцово"				
	750	77.1.00.40070	11281,4	11281,4
Муниципальная программа "Развитие информатизации в рабочем поселке Кольцово"		78.0.00.00000	15000,0	14721,2
	750	78.1.00.40080	15000,0	14721,2
Муниципальная программа "Развитие жилищно-коммунального хозяйства рабочего поселка Кольцово"		79.0.00.00000	86422,0	77222,0
	750	79.1.00.40090	47603,5	38403,5
	750	79.1.00.70160	415,0	415,0
	750	79.2.00.70139	28,9	28,9
	750	79.2.00.70490	28682,5	28682,5
	750	79.2.00.70600	8540,9	8540,9
	750	79.2.00.S0490	887,1	887,1
	750	79.2.00.S0600	264,2	264,2
Муниципальная программа "Развитие дорожной инфраструктуры рабочего поселка Кольцово"		80.0.00.00000	27866,0	7220,2
	750	80.1.00.70320	7030,0	7003,6
	750	80.1.00.70760	20000,0	0,0
	750	80.1.00.S0320	217,4	216,6
	750	80.1.00.S0760	618,6	0,0
Муниципальная программа "Обеспечение жильем молодых семей в рабочем поселке Кольцово"		82.0.00.00000	3040,5	2988,6
	750	82.0.00.L4979	3040,5	2988,6
Муниципальная программа "Формирование современной городской среды на территории рабочего поселка Кольцово Новосибирской области"		83.0.00.00000	657,6	657,6
	750	83.0.F2.55551	657,6	657,6
Муниципальная программа "Стимулирование развития жилищного строительства в рабочем поселке Кольцово"		85.0.00.00000	10572,7	0,0
	750	85.2.00.70650	10255,5	0,0
	750	85.2.00.S0650	317,2	0,0

Приложение 12  
к решению Совета депутатов р.п. Кольцово  
от 14.12.2022 №142

Источники финансирования дефицита бюджета рабочего поселка Кольцово на 2023 год

Код	Наименование кода группы, подгруппы, статьи, вида источника финансирования дефицитов бюджетов, кода классификации операционной деятельности государственного управления, относящихся к источникам финансирования дефицитов бюджетов	Сумма
1	2	3
<b>01 00 00 00 00 0000 000</b>	<b>ИСТОЧНИКИ ВНУТРЕННЕГО ФИНАНСИРОВАНИЯ ДЕФИЦИТА БЮДЖЕТА, в том числе:</b>	<b>23 085,3</b>
<b>01 02 00 00 00 0000 000</b>	<b>Кредиты кредитных организаций в валюте Российской Федерации</b>	<b>33 085,3</b>
01 02 00 00 00 0000 700	Привлечение кредитов от кредитных организаций в валюте Российской Федерации	93 085,3
01 02 00 00 04 0000 710	Привлечение городскими округами кредитов от кредитных организаций в валюте Российской Федерации	93 085,3
01 02 00 00 00 0000 800	Погашение кредитов от кредитных организаций в валюте Российской Федерации	60 000,0
01 02 00 00 04 0000 810	Погашение городскими округами кредитов от кредитных организаций в валюте Российской Федерации	60 000,0
<b>01 03 00 00 00 0000 000</b>	<b>Бюджетные кредиты из других бюджетов бюджетной системы Российской Федерации</b>	<b>-10 000,0</b>
01 03 01 00 00 0000 000	Бюджетные кредиты из других бюджетов бюджетной системы Российской Федерации в валюте Российской Федерации	-10 000,0
<b>01 03 01 00 00 0000 800</b>	<b>Погашение бюджетных кредитов, полученных от других бюджетов бюджетной системы Российской Федерации в валюте Российской Федерации</b>	<b>10 000,0</b>
<b>01 03 01 00 04 0000 810</b>	<b>Погашение бюджетами городских округов кредитов от других бюджетов бюджетной системы Российской Федерации в валюте Российской Федерации</b>	<b>10 000,0</b>
<b>01 05 00 00 00 0000 000</b>	<b>Изменение остатков средств на счетах по учету средств бюджета</b>	<b>0,0</b>
01 05 00 00 00 0000 500	Увеличение остатков средств бюджетов	-1 575 797,4
01 05 02 00 00 0000 500	Увеличение прочих остатков средств бюджетов	-1 575 797,4
01 05 02 01 00 0000 510	Увеличение прочих остатков денежных средств бюджетов	-1 575 797,4
01 05 02 01 04 0000 510	Увеличение прочих остатков денежных средств бюджета городского округа	-1 575 797,4
01 05 00 00 00 0000 600	Уменьшение остатков средств бюджетов	1 575 797,4
01 05 02 00 00 0000 600	Уменьшение прочих остатков средств бюджетов	1 575 797,4
01 05 02 01 00 0000 610	Уменьшение прочих остатков денежных средств бюджетов	1 575 797,4
01 05 02 01 04 0000 610	Уменьшение прочих остатков денежных средств бюджета городского округа	1 575 797,4

Приложение 13  
к решению Совета депутатов р.п. Кольцово  
от 14.12.2022 №142

Источники финансирования дефицита бюджета рабочего поселка Кольцово на плановый период 2024 и 2025 годов

тыс. рублей

Код	Наименование кода группы, подгруппы, статьи, вида источника финансирования дефицитов бюджетов, кода классификации операций сектора государственного управления, относящихся к источникам финансирования дефицитов бюджетов	Сумма на 2024 год	Сумма на 2025 год
1	2	3	4
01 00 00 00 00 0000 000	<b>ИСТОЧНИКИ ВНУТРЕННЕГО ФИНАНСИРОВАНИЯ ДЕФИЦИТА БЮДЖЕТА, в том числе:</b>	-10 000,0	-103 085,3
01 02 00 00 00 0000 000	<b>Кредиты кредитных организаций в валюте Российской Федерации</b>	0,0	-93 085,3
01 02 00 00 00 0000 800	Погашение кредитов от кредитных организаций в валюте Российской Федерации	0,0	93 085,3
01 02 00 00 04 0000 810	Погашение городскими округами кредитов от кредитных организаций в валюте Российской Федерации	0,0	93 085,3
01 03 00 00 00 0000 000	<b>Бюджетные кредиты из других бюджетов бюджетной системы Российской Федерации</b>	-10 000,0	-10 000,0
01 03 01 00 00 0000 000	Бюджетные кредиты из других бюджетов бюджетной системы Российской Федерации в валюте Российской Федерации	-10 000,0	-10 000,0
01 03 01 00 00 0000 800	Погашение бюджетных кредитов, полученных из других бюджетов бюджетной системы Российской Федерации в валюте Российской Федерации	10 000,0	10 000,0
01 03 01 00 04 0000 810	Погашение бюджетами городских округов кредитов из других бюджетов бюджетной системы Российской Федерации в валюте Российской Федерации	10 000,0	10 000,0
01 05 00 00 00 0000 000	<b>Изменение остатков средств на счетах по учету средств бюджета</b>	0,0	0,0
01 05 00 00 00 0000 500	Увеличение остатков средств бюджетов	-1 187 736,5	-1 232 482,8
01 05 02 00 00 0000 500	Увеличение прочих остатков средств бюджетов	-1 187 736,5	-1 232 482,8
01 05 02 01 00 0000 510	Увеличение прочих остатков денежных средств бюджетов	-1 187 736,5	-1 232 482,8
01 05 02 01 04 0000 510	Увеличение прочих остатков денежных средств бюджета городского округа	-1 187 736,5	-1 232 482,8
01 05 00 00 00 0000 600	Уменьшение остатков средств бюджетов	1 187 736,5	1 232 482,8
01 05 02 00 00 0000 600	Уменьшение прочих остатков средств бюджетов	1 187 736,5	1 232 482,8
01 05 02 01 00 0000 610	Уменьшение прочих остатков денежных средств бюджетов	1 187 736,5	1 232 482,8
01 05 02 01 04 0000 610	Уменьшение прочих остатков денежных средств бюджета городского округа	1 187 736,5	1 232 482,8

Приложение 14  
к решению Совета депутатов р.п. Кольцово  
от 14.12.2022 №142

**Программа муниципальных внутренних заимствований  
рабочего поселка Кольцово на 2023 год**

Внутренние заимствования (привлечение/погашение)	Сумма, тыс. рублей
1	2
<b>Кредиты кредитных организаций в валюте Российской Федерации</b>	
привлечение средств	93085,3
погашение средств	60000,0
<b>Бюджетные кредиты из других бюджетов бюджетной системы Российской Федерации</b>	
привлечение средств	0,0
погашение средств	10000,0
<b>Общий объем заимствований, направляемых на покрытие дефицита бюджета и погашение долговых обязательств муниципального образования</b>	
привлечение средств	93085,3
погашение средств	70000,0

Приложение 15  
к решению Совета депутатов р.п. Кольцово  
от 14.12.2022 №142

**Программа муниципальных внутренних заимствований  
рабочего поселка Кольцово на плановый период 2024 и 2025 годов**

Внутренние заимствования (привлечение/погашение)	Сумма на 2024 год, тыс. рублей	Сумма на 2025 год, тыс. рублей
1	2	3
<b>Кредиты кредитных организаций в валюте Российской Федерации</b>		
привлечение средств	0,0	0,0
погашение средств	0,0	93085,3
<b>Бюджетные кредиты из других бюджетов бюджетной системы Российской Федерации</b>		
привлечение средств	0,0	0,0
погашение средств	10000,0	10000,0
<b>Общий объем заимствований, направляемых на покрытие дефицита бюджета и погашение долговых обязательств муниципального образования</b>		
привлечение средств	0,0	0,0
погашение средств	10000,0	103085,3

**Совет депутатов  
рабочего поселка Кольцово  
шестого созыва**

**Р Е Ш Е Н И Е**  
(восемнадцатая сессия)

14 декабря 2022 года

№ 143

**О Положении о составе, порядке подготовки генерального плана городского округа рабочего поселка Кольцово Новосибирской области, порядке подготовки изменений и внесения их в генеральный план городского округа рабочего поселка Кольцово Новосибирской области**

В соответствии с Градостроительным кодексом Российской Федерации, Федеральным законом от 06.10.2003 № 131-ФЗ «Об общих принципах организации местного самоуправления в Российской Федерации», руководствуясь Уставом рабочего поселка Кольцово, Совет депутатов рабочего поселка Кольцово

## РЕШИЛ:

1. Утвердить Положение о составе, порядке подготовки генерального плана городского округа рабочего поселка Кольцово Новосибирской области, порядке подготовки изменений и внесения их в генеральный план городского округа рабочего поселка Кольцово Новосибирской области (приложение).

2. Признать утратившим силу решение Совета депутатов рабочего поселка Кольцово от 25.01.2013 № 3 «О порядке подготовки генерального плана рабочего поселка Кольцово и внесения в него изменений».

3. Опубликовать настоящее решение в бюллетене нормативно-правовых актов рабочего поселка Кольцово «КОЛЬЦОВО-ПРАВО».

4. Настоящее решение вступает в силу со дня его опубликования.

Председатель Совета депутатов  
рабочего поселка Кольцово  
\_\_\_\_\_ С.В. Нетёсов

Глава  
рабочего поселка Кольцово  
\_\_\_\_\_ Н.Г. Красников

Приложение  
к решению Совета депутатов  
рабочего поселка Кольцово  
от 14.12.2022 № 143

**Положение о составе, порядке подготовки генерального плана городского округа рабочего поселка Кольцово Новосибирской области, порядке подготовки изменений и внесения их в генеральный план городского округа рабочего поселка Кольцово Новосибирской области**

## I. Общие положения

1. Положение о составе, порядке подготовки генерального плана городского округа рабочего поселка Кольцово Новосибирской области, порядке подготовки изменений и внесения их в генеральный план городского округа рабочего поселка Кольцово Новосибирской области (далее – Положение) разработано в соответствии с Градостроительным кодексом Российской Федерации, Федеральным законом от 06.10.2003 № 131-ФЗ «Об общих принципах организации местного самоуправления в Российской Федерации», законом Новосибирской области «О регулировании градостроительной деятельности в Новосибирской области» от 27.04.2010 № 481-ОЗ и устанавливает состав, порядок подготовки генерального плана городского округа рабочего поселка Кольцово Новосибирской области, порядок подготовки изменений и внесения их в генеральный план городского округа рабочего поселка Кольцово Новосибирской области.

2. Генеральный план городского округа рабочего поселка Кольцово Новосибирской области (далее – генеральный план) является документом территориального планирования городского округа рабочего поселка Кольцово Новосибирской области (далее – городской округ), определяющим назначение территории исходя из совокупности социальных, экономических, экологических и иных факторов в целях обеспечения устойчивого развития территории, развития инженерной, транспортной и социальной инфраструктур, обеспечения учета интересов граждан и их объединений, Российской Федерации, Новосибирской области, рабочего поселка Кольцово.

Генеральный план утверждается на срок не менее чем 20 (двадцать) лет.

## II. Состав генерального плана

1. Состав генерального плана устанавливается в соответствии с Градостроительным кодексом Российской Федерации, нормативными правовыми актами Новосибирской области и настоящим Положением.

2. Генеральный план содержит:

1) положение о территориальном планировании;  
2) карту планируемого размещения объектов местного значения городского округа;

3) карту границ населенного пункта рабочего поселка Кольцово Новосибирской области, входящего в состав городского округа;

4) карту функциональных зон городского округа.

3. Положение о территориальном планировании, содержащееся в генеральном плане, включает в себя:

1) сведения о видах, назначении и наименованиях планируемых для размещения объектов местного значения городского округа, их основные характеристики, их местоположение (для объектов местного значения, не являющихся линейными объектами, указываются функциональные зоны), а также характеристики зон с особыми условиями использования территорий в случае,

если установление таких зон требуется в связи с размещением данных объектов;

2) параметры функциональных зон, а также сведения о планируемых для размещения в них объектах федерального значения, объектах регионального значения, объектах местного значения, за исключением линейных объектов.

4. На указанных в подпунктах 2 – 4 пункта 2 настоящего раздела картах соответственно отображаются:

1) планируемые для размещения объектов местного значения городского округа, относящиеся к следующим областям:

- а) электро-, тепло-, газо- и водоснабжение населения, водоотведение;
- б) автомобильные дороги местного значения;
- в) физическая культура и массовый спорт, образование, здравоохранение, обработка, утилизация, обезвреживание, размещение твердых коммунальных отходов;
- г) иные области в связи с решением вопросов местного значения городского округа;

2) границы населенного пункта рабочего поселка Кольцово, входящего в состав городского округа;

3) границы и описание функциональных зон с указанием планируемых для размещения в них объектов федерального значения, объектов регионального значения, объектов местного значения (за исключением линейных объектов) и местоположения линейных объектов федерального значения, линейных объектов регионального значения, линейных объектов местного значения.

5. Обязательным приложением к генеральному плану являются сведения о границах населенного пункта рабочего поселка Кольцово Новосибирской области, входящего в состав городского округа, которые должны содержать графическое описание местоположения границ населенного пункта, перечень координат характерных точек этих границ в системе координат, используемой для ведения Единого государственного реестра недвижимости.

6. К генеральному плану прилагаются материалы по его обоснованию в текстовой форме и в виде карт, подготовленные в соответствии с требованиями Градостроительного кодекса Российской Федерации.

### III. Порядок подготовки генерального плана

1. Решение о подготовке проекта генерального плана принимается Главой рабочего поселка Кольцово (далее – Глава) и оформляется постановлением администрации рабочего поселка Кольцово (далее – администрация).

Указанное решение в течение 3 (трех) дней со дня принятия подлежит опубликованию в бюллетене нормативно-правовых актов рабочего поселка Кольцово «КОЛЬЦОВО – ПРАВО» и размещению на официальном интернет-портале рабочего поселка Кольцово ([www.kolcovo.ru](http://www.kolcovo.ru)).

2. На основании решения, предусмотренного пунктом 1 настоящего раздела, администрацией организовывается подготовка проекта генерального плана.

В целях подготовки проекта генерального плана постановлением администрации может создаваться комиссия по подготовке проекта генерального плана.

3. Подготовка проекта генерального плана в соответствии с заданием на выполнение работ по подготовке проекта генерального плана обеспечивается администрацией.

Подготовка проекта генерального плана осуществляется администрацией самостоятельно, подведомственными муниципальными (бюджетными или автономными) учреждениями либо привлекаемыми администрацией на основании муниципального контракта, заключенного в соответствии с законодательством Российской Федерации о контрактной системе в сфере закупок товаров, работ, услуг для обеспечения муниципальных нужд, иными лицами.

4. Подготовка проекта генерального плана осуществляется в соответствии с требованиями статьи 9 Градостроительного кодекса Российской Федерации и с учетом региональных и местных нормативов градостроительного проектирования, заключения о результатах общественных обсуждений по проекту генерального плана, а также с учетом предложений заинтересованных лиц.

5. Не менее чем за 3 (три) месяца до утверждения к проекту генерального плана и материалам по его обоснованию обеспечивается доступ в федеральной государственной информационной системе территориального планирования в информационно – телекоммуникационной сети «Интернет» (далее – ФГИС ТП).

В трехдневный срок со дня обеспечения доступа к проекту генерального плана и материалам по его обоснованию в электронной форме и (или) посредством почтового отправления об этом уведомляются органы государственной власти или органы местного самоуправления в соответствии со статьей 25 Градостроительного кодекса Российской Федерации.

6. Проект генерального плана до его утверждения подлежит в соответствии со статьей 25 Градостроительного кодекса Российской Федерации обязательному согласованию в порядке, установленном Приказом Минэкономразвития России от 21.07.2016 № 460 «Об утверждении порядка согласования проектов документов территориального планирования муниципальных образований, состава и порядка работы согласительной комиссии при согласовании проектов документов территориального планирования».

7. Заинтересованные лица вправе представить свои предложения по проекту генерального плана.

8. При подготовке генерального плана в обязательном порядке проводятся общественные обсуждения в соответствии со статьями 5.1 и 28 Градостроительного кодекса Российской Федерации, а также решением Совета депутатов рабочего поселка Кольцово от 27.05.2020 № 26 «О Порядке организации и проведения публичных слушаний, общественных обсуждений в рабочем поселке Кольцово».

9. На основании проведенного согласования проекта генерального плана, а также результатов общественных обсуждений Глава принимает решение о согласии с проектом генерального плана и направлении его в Совет депутатов рабочего поселка Кольцово или об отклонении проекта генерального плана и о направлении его на доработку. Указанное решение оформляется постановлением администрации.

Обязательным приложением к проекту генерального плана, направляемому Главой в Совет депутатов рабочего поселка Кольцово, являются протокол общественных обсуждений, заключение о результатах общественных обсуждений.

10. Генеральный план утверждается Советом депутатов рабочего поселка Кольцово.

С учетом протокола общественных обсуждений, заключения о результатах общественных обсуждений Совет депутатов рабочего поселка Кольцово принимает решение об утверждении генерального плана или об отклонении проекта генерального плана и о направлении его Главе на доработку в соответствии с указанными протоколом и заключением.

11. В срок, не превышающий 10 (десяти) дней со дня утверждения, обеспечивается доступ к утвержденному генеральному плану и материалам по его обоснованию в ФГИС ТП.

### IV. Порядок подготовки изменений и внесения их в генеральный план

1. Решение о подготовке предложений о внесении изменений в генеральный план принимается Главой и оформляется постановлением администрации.

Указанное решение в течение 3 (трех) дней со дня принятия подлежит опубликованию в бюллетене нормативно – правовых актов рабочего поселка Кольцово «КОЛЬЦОВО – ПРАВО» и размещению на официальном интернет-портале рабочего поселка Кольцово ([www.kolcovo.ru](http://www.kolcovo.ru)).

2. В случае, если для реализации решения о комплексном развитии территории требуется внесение изменений в генеральный план, для подготовки предложений о внесении таких изменений предусмотренное пунктом 1 настоящего раздела решение не требуется. Такие изменения должны быть внесены в срок не позднее чем 90 (девяносто) дней со дня утверждения проекта планировки территории в целях ее комплексного развития.

3. На основании решения, предусмотренного пунктом 1 настоящего раздела, администрацией обеспечивается подготовка предложений о внесении изменений в генеральный план.

4. С предложениями о внесении изменений в генеральный план обращаться к Главе вправе органы государственной власти Российской Федерации, органы государственной власти субъектов Российской Федерации, органы местного самоуправления, заинтересованные физические и юридические лица.

5. Для рассмотрения предложений о внесении изменений в генеральный план, подготовки рекомендаций о внесении в соответствии с поступившими предложениями изменений в генеральный план или об отклонении таких предложений с указанием причин отклонения, а также в целях подготовки проекта решения о внесении изменений в генеральный план постановлением администрации может создаваться комиссия по вопросам внесения изменений в генеральный план.

6. С учетом поступивших предложений Глава принимает решение о подготовке проекта решения о внесении изменений в генеральный план или об отклонении предложения по внесению изменений в генеральный план с указанием причин отклонения.

Указанное решение оформляется постановлением администрации.

Копия решения направляется заявителю.

7. Подготовка и утверждение проекта решения о внесении изменений в генеральный план осуществляется в порядке, предусмотренном пунктами 3, 4, 6 – 11 раздела III настоящего Положения.

8. Не менее чем за месяц до утверждения к проекту решения о внесении изменений в генеральный план и материалам по его обоснованию обеспечивается доступ в ФГИС ТП.

В трехдневный срок со дня обеспечения доступа к проекту генерального плана и материалам по его обоснованию в электронной форме и (или) посредством почтового отправления об этом уведомляются органы государственной власти или органы местного самоуправления в соответствии со статьей 25 Градостроительного кодекса Российской Федерации.

Совет депутатов  
рабочего поселка Кольцово  
шестого созыва

Р Е Ш Е Н И Е  
(восемнадцатая сессия)

14 декабря 2022 года

№ 144

#### **О внесении изменений в решение Совета депутатов рабочего поселка Кольцово от 29.06.2022 № 109 «Об утверждении Правил землепользования и застройки городского округа рабочего поселка Кольцово Новосибирской области»**

В соответствии с Градостроительным кодексом Российской Федерации, Федеральным законом от 06.10.2003 № 13-ФЗ «Об общих принципах организации местного самоуправления в Российской Федерации», Уставом рабочего поселка Кольцово, Совет депутатов рабочего поселка Кольцово

РЕШИЛ:

1. Внести в решение Совета депутатов рабочего поселка Кольцово от 29.06.2022 № 109 «Об утверждении Правил землепользования и застройки городского округа рабочего поселка Кольцово Новосибирской области» следующие изменения:

1) в Части III Правил землепользования и застройки городского округа рабочего поселка Кольцово Новосибирской области:

а) в абзаце четвертом части 2 статьи 18 слова «вновь предоставляемого» заменить словами «вновь образуемого»;

б) в части 3 статьи 20:

столбец 2 таблицы «Пределные (минимальные и/или максимальные) размеры земельных участков и предельные параметры разрешенного строительства, реконструкции объектов капитального строительства» после цифр «5,0» дополнить словами «15,0 – среднеэтажная жилая застройка»;

в) в части 3 статьи 21:

столбец 1 таблицы «Пределные (минимальные и/или максимальные) размеры земельных участков и предельные параметры разрешенного строительства, реконструкции объектов капитального строительства» после слов «Не устанавливается – земельные участки (территории) общего пользования.» дополнить словами «0,1 – общественное питание.»;

г) в наименовании статьи 27 слова «Зона религиозного назначения» заменить словами «Зона объектов религиозного использования»;

д) в части 3 статьи 34:

столбцы 1, 2, 3 таблицы «Предельные (минимальные и/или максимальные) размеры земельных участков и предельные параметры разрешенного строительства, реконструкции объектов капитального строительства» изложить в следующей редакции:

S min (га)	S max (га)	Отступ min (м)
0,1 0,0015 – размещение гаражей для собственных нужд, 0,02 – хранение автотранспорта, 0,01 – склад, Не устанавливается – земельные участки (территории) общего пользования	5,0 0,01 – размещение гаражей для собственных нужд, Не устанавливается – земельные участки (территории) общего пользования	6 0 – размещение гаражей для собственных нужд

2) в приложении 1 к Правилам землепользования и застройки городского округа рабочего поселка Кольцово Новосибирской области:

а) часть зоны «Зона застройки среднеэтажными жилыми домами (Жс)» перевести в зону «Зона объектов здравоохранения (ОсЗ)» согласно приложению 1 к настоящему решению;

б) в наименовании зоны Ссд исключить слова «и дачного»;

3) в приложении 4 к Правилам землепользования и застройки городского округа рабочего поселка Кольцово Новосибирской области сведения о границах территориальных зон «Зона застройки среднеэтажными жилыми домами (Жс)», «Зона застройки многоэтажными жилыми домами (Жмн)», «Зона объектов автомобильного транспорта (ТА)», «Зона религиозного назначения (ОсРи)», «Зона объектов здравоохранения (ОсЗ)» изложить в редакции приложения 2 к настоящему решению.

2. Опубликовать настоящее решение в бюллетене нормативно-правовых актов рабочего поселка Кольцово «КОЛЬЦОВО-ПРАВО».

3. Настоящее решение вступает в силу со дня его опубликования.

Председатель Совета депутатов  
рабочего поселка Кольцово  
С.В. Нетёсов

Глава  
рабочего поселка Кольцово  
Н.Г. Красников

Приложение 1  
к решению Совета депутатов  
рабочего поселка Кольцово  
от 14.12.2022 № 144



Приложение 2  
к решению Совета депутатов  
рабочего поселка Кольцово  
от 14.12.2022 № 144

ОПИСАНИЕ МЕСТОПОЛОЖЕНИЯ ГРАНИЦ  
Зон застройки среднеэтажными жилыми домами (Жс)  
(наименование объекта, местоположение границ которого описано (далее - объект)

Раздел I Сведения об объекте						
№ п/п	Характеристики объекта	Описание характеристик				
1	Местоположение объекта	Российская Федерация, Новосибирская обл., рп Кольцово				
2	Площадь объекта +/- величина погрешности определения площади (Р +/- Дельта Р)	286289 кв.м +/- 2803 кв.м				
3	Иные характеристики объекта	<p>Основные виды разрешенного использования: Среднеэтажная жилая застройка (2.5) Хранение автотранспорта (2.7.1) Коммунальное обслуживание (3.1) Предоставление коммунальных услуг (3.1.1) Административные здания организаций, обслуживающих предоставление коммунальных услуг (3.1.2) Дошкольное, начальное и среднее общее образование (3.5.1) Магазины (4.4) Спорт (5.1) Обеспечение занятий спортом в помещениях (5.1.2) Площадки для занятий спортом (5.1.3) Земельные участки (территории) общего пользования (12.0) Улично-дорожная сеть (12.0.1) Благоустройство территории (12.0.2)</p> <p>Условно разрешенные виды использования: Малоэтажная многоквартирная жилая застройка (2.1.1) Многоэтажная жилая застройка (высотная застройка) (2.6) Бытовое обслуживание (3.3) Оказание услуг связи (3.2.3)</p> <p>Вспомогательные виды разрешенного использования: Не устанавливается</p> <p>Предельные (минимальные и/или максимальные) размеры земельных участков:</p> <table border="1"> <thead> <tr> <th>S min (га)</th> <th>S max (га)</th> </tr> </thead> <tbody> <tr> <td>0,2 Не устанавливается - земельные участки (территории) общего пользования</td> <td>5,0 15,0 - среднеэтажная жилая застройка Не устанавливается - земельные участки (территории) общего пользования</td> </tr> </tbody> </table>	S min (га)	S max (га)	0,2 Не устанавливается - земельные участки (территории) общего пользования	5,0 15,0 - среднеэтажная жилая застройка Не устанавливается - земельные участки (территории) общего пользования
S min (га)	S max (га)					
0,2 Не устанавливается - земельные участки (территории) общего пользования	5,0 15,0 - среднеэтажная жилая застройка Не устанавливается - земельные участки (территории) общего пользования					

<p>Всё в зависимости от территориальной зоны для отдельных видов разрешенного использования земельных участков, в том числе:</p> <p>1) Коммунальное обслуживание (3.1): в части объектов капитального строительства, используемых для поставки воды, тепла, электричества, газа, предоставления услуг связи, отвода канализационных стоков, очистки и уборки объектов недвижимости (котельные, водозаборы, очистные сооружения, насосные станции, водопроводы, линии электропередачи, трансформаторные подстанции, газопроводы, линии связи, телефонные станции, канализация).</p> <table border="1"> <thead> <tr> <th>S min (га)</th> <th>S max (га)</th> </tr> </thead> <tbody> <tr> <td>Не устанавливается для линейных объектов, 0,01 - для иных</td> <td>25,0 - для линейных объектов, 0,15 - для иных</td> </tr> </tbody> </table> <p>2) Дошкольное, начальное и среднее общее образование (3.5.1)</p> <table border="1"> <thead> <tr> <th>S min (га)</th> <th>S max (га)</th> </tr> </thead> <tbody> <tr> <td>0,1</td> <td>5,0</td> </tr> </tbody> </table>		S min (га)	S max (га)	Не устанавливается для линейных объектов, 0,01 - для иных	25,0 - для линейных объектов, 0,15 - для иных	S min (га)	S max (га)	0,1	5,0
S min (га)	S max (га)								
Не устанавливается для линейных объектов, 0,01 - для иных	25,0 - для линейных объектов, 0,15 - для иных								
S min (га)	S max (га)								
0,1	5,0								

Раздел 2

Сведения о местоположении границ объекта					
1. Система координат МСК ПСО, зона 4					
2. Сведения о характерных точках границ объекта					
Обозначение характерных точек границ	Координаты, м		Метод определения координат характерной точки	Средняя квадратическая погрешность положения точки характерной точки (М), м	Описание обозначения точки местности (при наличии)
	X	Y			
1	2	3	4	5	6
Зона1(1)	-	-	-	-	-
1	478231.96	4214166.56	Картометрический метод	2,50	-
2	478204.93	4214153.39	Картометрический метод	2,50	-
3	478183.72	4214140.15	Картометрический метод	2,50	-
4	478184.84	4214137.99	Картометрический метод	2,50	-
5	478185.82	4214138.10	Картометрический метод	2,50	-
6	478186.68	4214131.05	Картометрический метод	2,50	-
7	478184.50	4214130.79	Картометрический метод	2,50	-
8	478183.97	4214135.20	Картометрический метод	2,50	-
9	478173.94	4214130.79	Картометрический метод	2,50	-
10	478176.11	4214127.21	Картометрический метод	2,50	-
11	478165.34	4214116.26	Картометрический метод	2,50	-
12	478149.33	4214099.52	Картометрический метод	2,50	-
13	478134.63	4214087.13	Картометрический метод	2,50	-
14	478119.78	4214075.55	Картометрический метод	2,50	-
15	478116.19	4214073.09	Картометрический метод	2,50	-
16	478111.98	4214070.78	Картометрический метод	2,50	-
17	478097.06	4214081.26	Картометрический метод	2,50	-
18	478094.79	4214083.59	Картометрический метод	2,50	-
19	478094.39	4214084.01	Картометрический метод	2,50	-
20	478094.38	4214084.02	Картометрический метод	2,50	-
21	478092.82	4214084.16	Картометрический метод	2,50	-
22	478085.36	4214089.29	Картометрический метод	2,50	-
23	478083.05	4214092.36	Картометрический метод	2,50	-
24	478082.76	4214090.86	Картометрический метод	2,50	-
25	478081.90	4214091.03	Картометрический метод	2,50	-

26	478080.60	4214091.28	Картометрический метод	2.50	–
27	478081.26	4214094.73	Картометрический метод	2.50	–
28	478078.27	4214098.72	Картометрический метод	2.50	–
29	478073.54	4214105.02	Картометрический метод	2.50	–
30	478065.82	4214115.31	Картометрический метод	2.50	–
31	478066.62	4214122.21	Картометрический метод	2.50	–
32	478065.85	4214124.08	Картометрический метод	2.50	–
33	478063.98	4214128.62	Картометрический метод	2.50	–
34	478063.04	4214130.84	Картометрический метод	2.50	–
35	478025.14	4214112.37	Картометрический метод	2.50	–
36	478012.95	4214109.12	Картометрический метод	2.50	–
37	478008.30	4214115.20	Картометрический метод	2.50	–
38	478006.07	4214117.52	Картометрический метод	2.50	–
39	477983.32	4214096.05	Картометрический метод	2.50	–
40	477960.62	4214074.62	Картометрический метод	2.50	–
41	477937.18	4214053.99	Картометрический метод	2.50	–
42	477912.78	4214034.58	Картометрический метод	2.50	–
43	477888.35	4214015.16	Картометрический метод	2.50	–
44	477863.95	4213995.70	Картометрический метод	2.50	–
45	477864.96	4213994.19	Картометрический метод	2.50	–
46	477868.69	4213938.09	Картометрический метод	2.50	–
47	477868.69	4213938.08	Картометрический метод	2.50	–
48	477894.21	4213863.84	Картометрический метод	2.50	–
49	477967.17	4213819.07	Картометрический метод	2.50	–
50	478032.04	4213766.94	Картометрический метод	2.50	–
51	478218.17	4213790.44	Картометрический метод	2.50	–
52	478354.62	4213937.96	Картометрический метод	2.50	–
53	478354.62	4213937.97	Картометрический метод	2.50	–
54	478354.62	4213938.21	Картометрический метод	2.50	–
55	478354.86	4213938.21	Картометрический метод	2.50	–
56	478357.63	4213941.21	Картометрический метод	2.50	–
57	478376.51	4214078.41	Картометрический метод	2.50	–
58	478376.51	4214078.42	Картометрический метод	2.50	–
59	478375.62	4214078.89	Картометрический метод	2.50	–
60	478371.85	4214077.16	Картометрический метод	2.50	–
61	478371.84	4214077.15	Картометрический метод	2.50	–
62	478370.12	4214073.69	Картометрический метод	2.50	–
63	478367.06	4214068.26	Картометрический метод	2.50	–
64	478363.73	4214062.92	Картометрический метод	2.50	–
65	478360.92	4214059.13	Картометрический метод	2.50	–
66	478360.06	4214057.97	Картометрический метод	2.50	–
67	478356.12	4214053.14	Картометрический метод	2.50	–
68	478351.87	4214048.58	Картометрический метод	2.50	–
69	478348.95	4214045.88	Картометрический метод	2.50	–
70	478347.31	4214044.35	Картометрический метод	2.50	–
71	478342.55	4214040.40	Картометрический метод	2.50	–
72	478337.49	4214036.73	Картометрический метод	2.50	–
73	478332.33	4214033.40	Картометрический метод	2.50	–
74	478331.52	4214032.96	Картометрический метод	2.50	–
75	478302.62	4214019.03	Картометрический метод	2.50	–
76	478298.28	4214016.94	Картометрический метод	2.50	–
77	478290.19	4214035.20	Картометрический метод	2.50	–
78	478238.83	4214151.11	Картометрический метод	2.50	–
79	478234.90	4214160.00	Картометрический метод	2.50	–
80	478231.43	4214158.02	Картометрический метод	2.50	–
81	478230.35	4214159.94	Картометрический метод	2.50	–
82	478233.99	4214162.01	Картометрический метод	2.50	–
1	478231.96	4214166.56	Картометрический метод	2.50	–
Зона1(2)	–	–	–	–	–
83	478100.39	4214337.88	Картометрический метод	2.50	–
84	478052.35	4214316.33	Картометрический метод	2.50	–
85	478006.78	4214295.88	Картометрический метод	2.50	–
86	477970.75	4214279.70	Картометрический метод	2.50	–
87	477976.79	4214265.48	Картометрический метод	2.50	–
88	477989.48	4214236.86	Картометрический метод	2.50	–
89	478003.18	4214243.28	Картометрический метод	2.50	–
90	478026.43	4214254.38	Картометрический метод	2.50	–
91	478032.42	4214257.24	Картометрический метод	2.50	–
92	478055.25	4214267.03	Картометрический метод	2.50	–

93	478081.42	4214279.08	метод Картометрический метод	2.50	–
94	478104.30	4214289.56	Картометрический метод	2.50	–
95	478114.06	4214294.09	Картометрический метод	2.50	–
96	478117.01	4214295.50	Картометрический метод	2.50	–
97	478118.92	4214296.73	Картометрический метод	2.50	–
98	478119.53	4214297.64	Картометрический метод	2.50	–
99	478111.66	4214312.75	Картометрический метод	2.50	–
100	478110.59	4214313.70	Картометрический метод	2.50	–
101	478110.02	4214314.03	Картометрический метод	2.50	–
102	478109.08	4214314.27	Картометрический метод	2.50	–
103	478107.90	4214314.39	Картометрический метод	2.50	–
104	478106.35	4214318.05	Картометрический метод	2.50	–
105	478110.95	4214320.43	Картометрический метод	2.50	–
106	478103.13	4214336.84	Картометрический метод	2.50	–
83	478100.39	4214337.88	Картометрический метод	2.50	–
Зона1(3)	–	–	–	–	–
107	478167.49	4214427.50	Картометрический метод	2.50	–
108	478138.57	4214362.63	Картометрический метод	2.50	–
109	478134.28	4214350.75	Картометрический метод	2.50	–
110	478134.07	4214345.19	Картометрический метод	2.50	–
111	478137.98	4214344.21	Картометрический метод	2.50	–
112	478144.47	4214342.73	Картометрический метод	2.50	–
113	478143.59	4214338.65	Картометрический метод	2.50	–
114	478121.91	4214343.46	Картометрический метод	2.50	–
115	478119.54	4214343.83	Картометрический метод	2.50	–
116	478140.05	4214298.63	Картометрический метод	2.50	–
117	478157.78	4214260.20	Картометрический метод	2.50	–
118	478159.56	4214255.83	Картометрический метод	2.50	–
119	478163.25	4214251.62	Картометрический метод	2.50	–
120	478205.17	4214269.51	Картометрический метод	2.50	–
121	478172.47	4214332.53	Картометрический метод	2.50	–
122	478174.01	4214335.41	Картометрический метод	2.50	–
123	478212.34	4214407.24	Картометрический метод	2.50	–
124	478212.43	4214407.41	Картометрический метод	2.50	–
Зона1(4)	–	–	–	–	–
125	478143.36	4214543.54	Картометрический метод	2.50	–
126	478129.18	4214537.29	Картометрический метод	2.50	–
127	478094.66	4214518.26	Картометрический метод	2.50	–
128	478091.95	4214518.11	Картометрический метод	2.50	–
129	478118.18	4214461.32	Картометрический метод	2.50	–
130	478089.80	4214394.39	Картометрический метод	2.50	–
131	478083.61	4214391.61	Картометрический метод	2.50	–
132	478083.60	4214391.61	Картометрический метод	2.50	–
133	478048.86	4214374.40	Картометрический метод	2.50	–
134	478043.26	4214381.58	Картометрический метод	2.50	–
135	478028.54	4214374.88	Картометрический метод	2.50	–
136	477988.43	4214356.57	Картометрический метод	2.50	–
137	477983.52	4214354.25	Картометрический метод	2.50	–
138	477978.41	4214352.30	Картометрический метод	2.50	–
139	477945.25	4214355.96	Картометрический метод	2.50	–
140	477942.35	4214354.44	Картометрический метод	2.50	–
141	477932.07	4214349.06	Картометрический метод	2.50	–
142	477932.07	4214349.05	Картометрический метод	2.50	–
143	477932.08	4214349.06	Картометрический метод	2.50	–
144	477948.44	4214317.28	Картометрический метод	2.50	–
145	477957.90	4214296.70	Картометрический метод	2.50	–
146	477959.85	4214292.64	Картометрический метод	2.50	–
147	477999.89	4214310.29	Картометрический метод	2.50	–
148	478010.62	4214315.01	Картометрический метод	2.50	–
149	478010.65	4214315.03	Картометрический метод	2.50	–
150	478048.53	4214332.48	Картометрический метод	2.50	–
151	478051.98	4214335.78	Картометрический метод	2.50	–
152	478097.93	4214357.85	Картометрический метод	2.50	–
153	478125.21	4214370.96	Картометрический метод	2.50	–
154	478158.57	4214449.75	Картометрический метод	2.50	–
155	478158.67	4214449.98	Картометрический метод	2.50	–
156	478162.23	4214458.40	Картометрический метод	2.50	–
157	478165.24	4214465.60	Картометрический метод	2.50	–

158	478170.36	4214476.34	метод Картометрический метод	2.50	—
159	478174.41	4214485.47	Картометрический метод	2.50	—
125	478143.36	4214543.54	Картометрический метод	2.50	—
Зона1(5)	—	—	—	—	—
160	478298.28	4214545.53	Картометрический метод	2.50	—
161	478274.37	4214531.01	Картометрический метод	2.50	—
162	478209.69	4214495.19	Картометрический метод	2.50	—
163	478221.10	4214474.54	Картометрический метод	2.50	—
164	478224.27	4214468.30	Картометрический метод	2.50	—
165	478229.79	4214460.00	Картометрический метод	2.50	—
166	478234.39	4214452.08	Картометрический метод	2.50	—
167	478242.82	4214436.46	Картометрический метод	2.50	—
168	478244.16	4214436.56	Картометрический метод	2.50	—
169	478246.01	4214432.35	Картометрический метод	2.50	—
170	478256.35	4214415.09	Картометрический метод	2.50	—
171	478255.31	4214414.56	Картометрический метод	2.50	—
172	478287.49	4214430.75	Картометрический метод	2.50	—
173	478299.14	4214436.61	Картометрический метод	2.50	—
174	478312.55	4214410.82	Картометрический метод	2.50	—
175	478346.31	4214429.39	Картометрический метод	2.50	—
176	478364.28	4214439.97	Картометрический метод	2.50	—
177	478361.03	4214446.47	Картометрический метод	2.50	—
178	478350.18	4214465.96	Картометрический метод	2.50	—
179	478349.50	4214465.62	Картометрический метод	2.50	—
180	478346.40	4214464.10	Картометрический метод	2.50	—
181	478345.53	4214463.66	Картометрический метод	2.50	—
182	478344.21	4214463.01	Картометрический метод	2.50	—
183	478319.26	4214507.79	Картометрический метод	2.50	—
160	478298.28	4214545.53	Картометрический метод	2.50	—
Зона1(6)	—	—	—	—	—
184	478268.40	4214579.13	Картометрический метод	2.50	—
185	478216.51	4214549.41	Картометрический метод	2.50	—
186	478214.11	4214550.09	Картометрический метод	2.50	—
187	478230.42	4214520.38	Картометрический метод	2.50	—
188	478232.60	4214516.76	Картометрический метод	2.50	—
189	478287.23	4214548.52	метод Картометрический метод	2.50	—
190	478278.94	4214565.74	Картометрический метод	2.50	—
191	478275.59	4214564.06	Картометрический метод	2.50	—
192	478271.27	4214571.85	Картометрический метод	2.50	—
193	478274.66	4214574.69	Картометрический метод	2.50	—
194	478273.19	4214577.42	Картометрический метод	2.50	—
184	478268.40	4214579.13	Картометрический метод	2.50	—
Зона1(7)	—	—	—	—	—
195	478328.36	4214604.63	Картометрический метод	2.50	—
196	478324.92	4214603.85	Картометрический метод	2.50	—
197	478272.45	4214591.56	Картометрический метод	2.50	—
198	478273.67	4214588.84	Картометрический метод	2.50	—
199	478276.19	4214584.47	Картометрический метод	2.50	—
200	478277.78	4214582.18	Картометрический метод	2.50	—
201	478282.88	4214575.49	Картометрический метод	2.50	—
202	478294.09	4214555.25	Картометрический метод	2.50	—
203	478300.42	4214555.54	Картометрический метод	2.50	—
204	478302.22	4214555.72	Картометрический метод	2.50	—
205	478304.08	4214556.17	Картометрический метод	2.50	—
206	478305.18	4214556.52	Картометрический метод	2.50	—
207	478306.77	4214557.27	Картометрический метод	2.50	—
208	478313.84	4214561.60	Картометрический метод	2.50	—
209	478338.39	4214575.17	Картометрический метод	2.50	—
210	478348.70	4214580.90	Картометрический метод	2.50	—
211	478358.49	4214562.91	Картометрический метод	2.50	—
212	478360.18	4214561.46	Картометрический метод	2.50	—
213	478362.79	4214560.90	Картометрический метод	2.50	—
214	478365.89	4214557.36	Картометрический метод	2.50	—
215	478364.48	4214555.98	Картометрический метод	2.50	—
216	478364.29	4214555.66	Картометрический метод	2.50	—
217	478364.15	4214555.20	Картометрический метод	2.50	—
218	478364.10	4214554.79	Картометрический метод	2.50	—
219	478364.37	4214552.76	Картометрический метод	2.50	—
220	478371.48	4214538.86	Картометрический метод	2.50	—

221	478368.40	4214536.51	Картометрический метод	2.50	—
222	478350.50	4214569.86	Картометрический метод	2.50	—
223	478347.82	4214572.51	Картометрический метод	2.50	—
224	478346.14	4214572.83	Картометрический метод	2.50	—
225	478309.32	4214552.13	Картометрический метод	2.50	—
226	478317.27	4214536.51	Картометрический метод	2.50	—
227	478332.64	4214506.67	Картометрический метод	2.50	—
228	478333.61	4214504.98	Картометрический метод	2.50	—
229	478344.32	4214486.25	Картометрический метод	2.50	—
230	478353.96	4214468.76	Картометрический метод	2.50	—
231	478416.62	4214515.08	Картометрический метод	2.50	—
232	478417.77	4214523.42	Картометрический метод	2.50	—
233	478403.65	4214549.87	Картометрический метод	2.50	—
234	478377.42	4214599.00	Картометрический метод	2.50	—
235	478343.42	4214579.45	Картометрический метод	2.50	—
236	478332.00	4214598.15	Картометрический метод	2.50	—
237	478329.90	4214601.61	Картометрический метод	2.50	—
195	478328.36	4214604.63	Картометрический метод	2.50	—
Зона1(8)	—	—	—	—	—
238	477938.97	4214762.64	Картометрический метод	2.50	—
239	477925.21	4214761.79	Картометрический метод	2.50	—
240	477908.43	4214744.63	Картометрический метод	2.50	—
241	477897.97	4214733.89	Картометрический метод	2.50	—
242	477898.54	4214733.31	Картометрический метод	2.50	—
243	477899.68	4214732.16	Картометрический метод	2.50	—
244	477890.50	4214722.99	Картометрический метод	2.50	—
245	477886.60	4214719.47	Картометрический метод	2.50	—
246	477878.22	4214720.38	Картометрический метод	2.50	—
247	477875.40	4214718.37	Картометрический метод	2.50	—
248	477849.48	4214695.39	Картометрический метод	2.50	—
249	477835.44	4214682.47	Картометрический метод	2.50	—
250	477840.10	4214677.10	Картометрический метод	2.50	—
251	477868.43	4214647.43	Картометрический метод	2.50	—
252	477906.65	4214610.60	Картометрический метод	2.50	—
253	477911.07	4214604.33	Картометрический метод	2.50	—
254	477919.14	4214612.56	Картометрический метод	2.50	—
255	477929.16	4214622.76	Картометрический метод	2.50	—
256	477952.64	4214623.03	Картометрический метод	2.50	—
257	477969.88	4214640.47	Картометрический метод	2.50	—
258	478016.71	4214686.70	Картометрический метод	2.50	—
259	478002.05	4214700.99	Картометрический метод	2.50	—
260	477982.70	4214719.86	Картометрический метод	2.50	—
261	477951.02	4214750.77	Картометрический метод	2.50	—
238	477938.97	4214762.64	Картометрический метод	2.50	—
Зона1(9)	—	—	—	—	—
262	477936.85	4214947.62	Картометрический метод	2.50	—
263	477912.70	4214922.58	Картометрический метод	2.50	—
264	477896.04	4214905.30	Картометрический метод	2.50	—
265	477893.26	4214902.42	Картометрический метод	2.50	—
266	477897.10	4214899.02	Картометрический метод	2.50	—
267	477891.74	4214893.53	Картометрический метод	2.50	—
268	477892.68	4214892.56	Картометрический метод	2.50	—
269	477890.45	4214890.42	Картометрический метод	2.50	—
270	477889.58	4214891.33	Картометрический метод	2.50	—
271	477844.86	4214845.63	Картометрический метод	2.50	—
272	477879.31	4214811.44	Картометрический метод	2.50	—
273	477876.85	4214808.92	Картометрический метод	2.50	—
274	477886.11	4214799.65	Картометрический метод	2.50	—
275	477889.05	4214796.84	Картометрический метод	2.50	—
276	477916.93	4214770.13	Картометрический метод	2.50	—
277	477954.79	4214772.44	Картометрический метод	2.50	—
278	477993.05	4214811.44	Картометрический метод	2.50	—
279	477992.13	4214819.21	Картометрический метод	2.50	—
280	477980.33	4214830.43	Картометрический метод	2.50	—
281	477973.37	4214837.02	Картометрический метод	2.50	—
282	477977.38	4214841.05	Картометрический метод	2.50	—
283	477984.34	4214834.41	Картометрический метод	2.50	—
284	477995.96	4214823.11	Картометрический метод	2.50	—
285	478004.22	4214822.70	Картометрический метод	2.50	—



286	478027.45	4214846.59	Картометрический метод	2.50	—
287	478027.43	4214846.60	Картометрический метод	2.50	—
288	478016.29	4214860.14	Картометрический метод	2.50	—
289	477995.88	4214886.67	Картометрический метод	2.50	—
262	477936.85	4214947.62	Картометрический метод	2.50	—
Зона I (10)					
290	477688.54	4214982.91	Картометрический метод	2.50	—
291	477671.99	4214975.81	Картометрический метод	2.50	—
292	477671.40	4214975.55	Картометрический метод	2.50	—
293	477670.84	4214975.31	Картометрический метод	2.50	—
294	477624.47	4214955.38	Картометрический метод	2.50	—
295	477620.10	4214953.50	Картометрический метод	2.50	—
296	477602.03	4214945.66	Картометрический метод	2.50	—
297	477578.17	4214932.93	Картометрический метод	2.50	—
298	477560.37	4214921.68	Картометрический метод	2.50	—
299	477568.28	4214913.73	Картометрический метод	2.50	—
300	477570.04	4214915.40	Картометрический метод	2.50	—
301	477571.31	4214914.27	Картометрический метод	2.50	—
302	477571.26	4214910.72	Картометрический метод	2.50	—
303	477599.89	4214882.66	Картометрический метод	2.50	—
304	477601.20	4214884.02	Картометрический метод	2.50	—
305	477602.91	4214882.61	Картометрический метод	2.50	—
306	477602.67	4214880.56	Картометрический метод	2.50	—
307	477626.14	4214856.99	Картометрический метод	2.50	—
308	477627.68	4214858.24	Картометрический метод	2.50	—
309	477629.25	4214856.76	Картометрический метод	2.50	—
310	477628.86	4214854.58	Картометрический метод	2.50	—
311	477649.74	4214834.23	Картометрический метод	2.50	—
312	477653.19	4214834.22	Картометрический метод	2.50	—
313	477672.70	4214854.35	Картометрический метод	2.50	—
314	477670.75	4214856.33	Картометрический метод	2.50	—
315	477682.51	4214867.95	Картометрический метод	2.50	—
316	477696.28	4214881.57	Картометрический метод	2.50	—
317	477696.29	4214881.58	Картометрический метод	2.50	—
318	477692.69	4214885.32	Картометрический метод	2.50	—
319	477706.11	4214898.99	Картометрический метод	2.50	—
320	477718.96	4214912.12	Картометрический метод	2.50	—
321	477703.30	4214926.79	Картометрический метод	2.50	—
322	477722.47	4214946.30	Картометрический метод	2.50	—
323	477722.18	4214950.62	Картометрический метод	2.50	—
290	477688.54	4214982.91	Картометрический метод	2.50	—
Зона II (11)					
324	477811.66	4215070.86	Картометрический метод	2.50	—
325	477811.36	4215070.58	Картометрический метод	2.50	—
326	477809.31	4215068.66	Картометрический метод	2.50	—
327	477807.69	4215070.32	Картометрический метод	2.50	—
328	477797.32	4215059.33	Картометрический метод	2.50	—
329	477798.29	4215058.34	Картометрический метод	2.50	—
330	477794.77	4215055.04	Картометрический метод	2.50	—
331	477758.04	4215018.30	Картометрический метод	2.50	—
332	477749.61	4215015.42	Картометрический метод	2.50	—
333	477749.52	4215015.41	Картометрический метод	2.50	—
334	477748.08	4215014.00	Картометрический метод	2.50	—
335	477745.29	4215011.81	Картометрический метод	2.50	—
336	477742.56	4215011.10	Картометрический метод	2.50	—
337	477739.33	4215007.93	Картометрический метод	2.50	—
338	477738.47	4215008.52	Картометрический метод	2.50	—
339	477738.04	4215008.82	Картометрический метод	2.50	—
340	477737.41	4215008.42	Картометрический метод	2.50	—
341	477737.18	4215008.28	Картометрический метод	2.50	—
342	477732.71	4215005.46	Картометрический метод	2.50	—
343	477727.27	4215002.03	Картометрический метод	2.50	—
344	477705.61	4214990.96	Картометрический метод	2.50	—
345	477702.30	4214989.30	Картометрический метод	2.50	—
346	477698.07	4214987.01	Картометрический метод	2.50	—
347	477695.81	4214986.04	Картометрический метод	2.50	—
348	477740.25	4214942.48	Картометрический метод	2.50	—
349	477747.62	4214943.70	Картометрический метод	2.50	—
350	477763.19	4214959.28	Картометрический метод	2.50	—

351	477766.90	4214955.74	Картометрический метод	2.50	—
352	477754.58	4214942.92	Картометрический метод	2.50	—
353	477751.14	4214939.30	Картометрический метод	2.50	—
354	477751.12	4214939.28	Картометрический метод	2.50	—
355	477750.27	4214937.80	Картометрический метод	2.50	—
356	477749.92	4214936.18	Картометрический метод	2.50	—
357	477750.19	4214934.06	Картометрический метод	2.50	—
358	477751.21	4214931.83	Картометрический метод	2.50	—
359	477763.04	4214919.75	Картометрический метод	2.50	—
360	477765.43	4214918.28	Картометрический метод	2.50	—
361	477767.79	4214917.68	Картометрический метод	2.50	—
362	477770.41	4214917.71	Картометрический метод	2.50	—
363	477772.64	4214918.60	Картометрический метод	2.50	—
364	477777.06	4214922.89	Картометрический метод	2.50	—
365	477781.47	4214919.13	Картометрический метод	2.50	—
366	477795.80	4214905.74	Картометрический метод	2.50	—
367	477798.91	4214902.75	Картометрический метод	2.50	—
368	477817.89	4214921.78	Картометрический метод	2.50	—
369	477865.94	4214970.76	Картометрический метод	2.50	—
370	477886.81	4214991.70	Картометрический метод	2.50	—
371	477814.22	4215068.20	Картометрический метод	2.50	—
324	477811.66	4215070.86	Картометрический метод	2.50	—
Зона III (12)					
372	478115.36	4215151.72	Картометрический метод	2.50	—
373	478115.05	4215151.47	Картометрический метод	2.50	—
374	478107.26	4215149.52	Картометрический метод	2.50	—
375	478105.69	4215147.94	Картометрический метод	2.50	—
376	478086.45	4215128.36	Картометрический метод	2.50	—
377	478108.91	4215105.94	Картометрический метод	2.50	—
378	478089.33	4215084.60	Картометрический метод	2.50	—
379	478066.00	4215107.55	Картометрический метод	2.50	—
380	478036.90	4215107.96	Картометрический метод	2.50	—
381	478104.24	4215011.75	Картометрический метод	2.50	—
382	478112.65	4215010.27	Картометрический метод	2.50	—
383	478129.81	4215028.00	Картометрический метод	2.50	—
384	478138.21	4215036.69	Картометрический метод	2.50	—
385	478180.80	4215080.69	Картометрический метод	2.50	—
386	478180.87	4215080.76	Картометрический метод	2.50	—
387	478177.75	4215094.00	Картометрический метод	2.50	—
388	478144.48	4215124.78	Картометрический метод	2.50	—
389	478131.63	4215136.66	Картометрический метод	2.50	—
372	478115.36	4215151.72	Картометрический метод	2.50	—
Зона IV (13)					
390	478293.48	4215331.86	Картометрический метод	2.50	—
391	478285.33	4215331.83	Картометрический метод	2.50	—
392	478256.98	4215302.49	Картометрический метод	2.50	—
393	478280.01	4215280.26	Картометрический метод	2.50	—
394	478259.60	4215259.59	Картометрический метод	2.50	—
395	478237.71	4215280.72	Картометрический метод	2.50	—
396	478205.79	4215246.27	Картометрический метод	2.50	—
397	478205.79	4215246.26	Картометрический метод	2.50	—
398	478230.74	4215221.96	Картометрический метод	2.50	—
399	478224.27	4215215.86	Картометрический метод	2.50	—
400	478216.08	4215223.30	Картометрический метод	2.50	—
401	478200.98	4215238.44	Картометрический метод	2.50	—
402	478193.28	4215237.57	Картометрический метод	2.50	—
403	478171.93	4215215.16	Картометрический метод	2.50	—
404	478188.58	4215199.17	Картометрический метод	2.50	—
405	478189.25	4215199.80	Картометрический метод	2.50	—
406	478194.52	4215194.77	Картометрический метод	2.50	—
407	478175.35	4215175.05	Картометрический метод	2.50	—
408	478156.11	4215193.72	Картометрический метод	2.50	—
409	478119.65	4215155.23	Картометрический метод	2.50	—
410	478189.98	4215090.17	Картометрический метод	2.50	—
411	478225.31	4215126.67	Картометрический метод	2.50	—
412	478269.63	4215172.46	Картометрический метод	2.50	—
413	478275.43	4215178.46	Картометрический метод	2.50	—
414	478300.16	4215204.00	Картометрический метод	2.50	—
415	478300.19	4215203.98	Картометрический метод	2.50	—

416	478308.53	4215212.60	Картометрический метод	2.50	-
417	478308.50	4215212.63	Картометрический метод	2.50	-
418	478359.97	4215265.82	Картометрический метод	2.50	-
419	478359.98	4215265.83	Картометрический метод	2.50	-
420	478334.35	4215290.88	Картометрический метод	2.50	-
421	478306.79	4215318.44	Картометрический метод	2.50	-
422	478293.50	4215331.84	Картометрический метод	2.50	-
390	478293.48	4215331.86	Картометрический метод	2.50	-
Зона I(14)					
423	479032.73	4216162.67	Картометрический метод	2.50	-
424	479020.95	4216174.41	Картометрический метод	2.50	-
425	478969.19	4216121.45	Картометрический метод	2.50	-
426	478981.41	4216109.87	Картометрический метод	2.50	-
427	478981.82	4216109.47	Картометрический метод	2.50	-
428	479060.46	4216032.91	Картометрический метод	2.50	-
429	479109.68	4216077.50	Картометрический метод	2.50	-
430	479098.88	4216087.95	Картометрический метод	2.50	-
431	479101.43	4216096.59	Картометрический метод	2.50	-
432	479093.00	4216104.58	Картометрический метод	2.50	-
433	479063.61	4216133.63	Картометрический метод	2.50	-
423	479032.73	4216162.67	Картометрический метод	2.50	-
3. Сведения о характерных точках части (частей) границы объекта					
Обозначение характерных точек части границы	Координаты, м		Метод определения координат характерной точки	Средняя квадратическая погрешность положения характерной точки (М), м	Описание обозначения точки на местности (при наличии)
	X	Y			
1	2	3	4	5	6
-	-	-	-	-	-

Раздел 3

Сведения о местоположении измененных (уточненных) границ объекта							
1. Система координат МСКНСО, зона 4							
2. Сведения о характерных точках границ объекта							
Обозначение характерных точек границ	Существующие координаты, м		Измененные (уточненные) координаты, м		Метод определения координат характерной точки	Средняя квадратическая погрешность положения характерной точки (М), м	Описание обозначения точки на местности (при наличии)
	X	Y	X	Y			
1	2	3	4	5	6	7	8
-	-	-	-	-	-	-	-
3. Сведения о характерных точках части (частей) границы объекта							
-	-	-	-	-	-	-	-

Текстовое описание местоположения границ объекта		
Прохождение границы		Описание прохождения границы
от точки	до точки	
1	2	3
Зона I(1)		
1	2	-
2	3	-
3	4	-
4	5	-
5	6	-
6	7	-
7	8	-
8	9	-
9	10	-
10	11	-
11	12	-
12	13	-
13	14	-
14	15	-
15	16	-
16	17	-
17	18	-
18	19	-
19	20	-
20	21	-
21	22	-
22	23	-
23	24	-
24	25	-
25	26	-
26	27	-
27	28	-
28	29	-
29	30	-
30	31	-
31	32	-
32	33	-
33	34	-
34	35	-
35	36	-
36	37	-
37	38	-
38	39	-
39	40	-
40	41	-
41	42	-
42	43	-
43	44	-
44	45	-
45	46	-
46	47	-
47	48	-
48	49	-
49	50	-
50	51	-
51	52	-
52	53	-

53	54	-
54	55	-
55	56	-
56	57	-
57	58	-
58	59	-
59	60	-
60	61	-
61	62	-
62	63	-
63	64	-
64	65	-
65	66	-
66	67	-
67	68	-
68	69	-
69	70	-
70	71	-
71	72	-
72	73	-
73	74	-
74	75	-
75	76	-
76	77	-
77	78	-
78	79	-
79	80	-
80	81	-
81	82	-
82	1	-
Зона I(2)		
83	84	-
84	85	-
85	86	-
86	87	-
87	88	-
88	89	-
89	90	-
90	91	-
91	92	-
92	93	-
93	94	-
94	95	-
95	96	-
96	97	-
97	98	-
98	99	-
99	100	-
100	101	-
101	102	-
102	103	-
103	104	-
104	105	-
105	106	-
106	83	-
Зона I(3)		
107	108	-
108	109	-
109	110	-
110	111	-
111	112	-
112	113	-
113	114	-
114	115	-
115	116	-
116	117	-
117	118	-
118	119	-
119	120	-
120	121	-
121	122	-
122	123	-
123	124	-
124	107	-
Зона I(4)		
125	126	-
126	127	-
127	128	-
128	129	-
129	130	-
130	131	-
131	132	-
132	133	-
133	134	-
134	135	-
135	136	-
136	137	-
137	138	-
138	139	-
139	140	-
140	141	-
141	142	-
142	143	-
143	144	-
144	145	-
145	146	-
146	147	-
147	148	-
148	149	-
149	150	-
150	151	-
151	152	-
152	153	-
153	154	-
154	155	-
155	156	-
156	157	-
157	158	-
158	159	-
159	125	-
Зона I(5)		
160	161	-
161	162	-
162	163	-
163	164	-
164	165	-
165	166	-
166	167	-

167	168	-
168	169	-
169	170	-
170	171	-
171	172	-
172	173	-
173	174	-
174	175	-
175	176	-
176	177	-
177	178	-
178	179	-
179	180	-
180	181	-
181	182	-
182	183	-
183	184	-
Зона1(6)	-	-
184	185	-
185	186	-
186	187	-
187	188	-
188	189	-
189	190	-
190	191	-
191	192	-
192	193	-
193	194	-
194	194	-
Зона1(7)	-	-
195	196	-
196	197	-
197	198	-
198	199	-
199	200	-
200	201	-
201	202	-
202	203	-
203	204	-
204	205	-
205	206	-
206	207	-
207	208	-
208	209	-
209	210	-
210	211	-
211	212	-
212	213	-
213	214	-
214	215	-
215	216	-
216	217	-
217	218	-
218	219	-
219	220	-
220	221	-
221	222	-
222	223	-
223	224	-
224	225	-
225	226	-
226	227	-
227	228	-
228	229	-
229	230	-
230	231	-
231	232	-
232	233	-
233	234	-
234	235	-
235	236	-
236	237	-
237	195	-
Зона1(8)	-	-
238	239	-
239	240	-
240	241	-
241	242	-
242	243	-
243	244	-
244	245	-
245	246	-
246	247	-
247	248	-
248	249	-
249	250	-
250	251	-
251	252	-
252	253	-
253	254	-
254	255	-
255	256	-
256	257	-
257	258	-
258	259	-
259	260	-
260	261	-
261	238	-
Зона1(9)	-	-
262	263	-
263	264	-
264	265	-
265	266	-
266	267	-
267	268	-
268	269	-
269	270	-
270	271	-
271	272	-
272	273	-
273	274	-
274	275	-
275	276	-
276	277	-
277	278	-
278	279	-
279	280	-
280	281	-

281	282	-
282	283	-
283	284	-
284	285	-
285	286	-
286	287	-
287	288	-
288	289	-
289	262	-
Зона1(10)	-	-
290	291	-
291	292	-
292	293	-
293	294	-
294	295	-
295	296	-
296	297	-
297	298	-
298	299	-
299	300	-
300	301	-
301	302	-
302	303	-
303	304	-
304	305	-
305	306	-
306	307	-
307	308	-
308	309	-
309	310	-
310	311	-
311	312	-
312	313	-
313	314	-
314	315	-
315	316	-
316	317	-
317	318	-
318	319	-
319	320	-
320	321	-
321	322	-
322	323	-
323	290	-
Зона1(11)	-	-
324	325	-
325	326	-
326	327	-
327	328	-
328	329	-
329	330	-
330	331	-
331	332	-
332	333	-
333	334	-
334	335	-
335	336	-
336	337	-
337	338	-
338	339	-
339	340	-
340	341	-
341	342	-
342	343	-
343	344	-
344	345	-
345	346	-
346	347	-
347	348	-
348	349	-
349	350	-
350	351	-
351	352	-
352	353	-
353	354	-
354	355	-
355	356	-
356	357	-
357	358	-
358	359	-
359	360	-
360	361	-
361	362	-
362	363	-
363	364	-
364	365	-
365	366	-
366	367	-
367	368	-
368	369	-
369	370	-
370	371	-
371	324	-
Зона1(12)	-	-
372	373	-
373	374	-
374	375	-
375	376	-
376	377	-
377	378	-
378	379	-
379	380	-
380	381	-
381	382	-
382	383	-
383	384	-
384	385	-
385	386	-
386	387	-
387	388	-
388	389	-
389	372	-
Зона1(13)	-	-
390	391	-
391	392	-
392	393	-
393	394	-
394	395	-

395	396	-
396	397	-
397	398	-
398	399	-
399	400	-
400	401	-
401	402	-
402	403	-
403	404	-
404	405	-
405	406	-
406	407	-
407	408	-
408	409	-
409	410	-
410	411	-
411	412	-
412	413	-
413	414	-
414	415	-
415	416	-
416	417	-
417	418	-
418	419	-
419	420	-
420	421	-
421	422	-
422	390	-
Зона1(14)	-	-
423	424	-
424	425	-
425	426	-
426	427	-
427	428	-
428	429	-
429	430	-
430	431	-
431	432	-
432	433	-
433	423	-

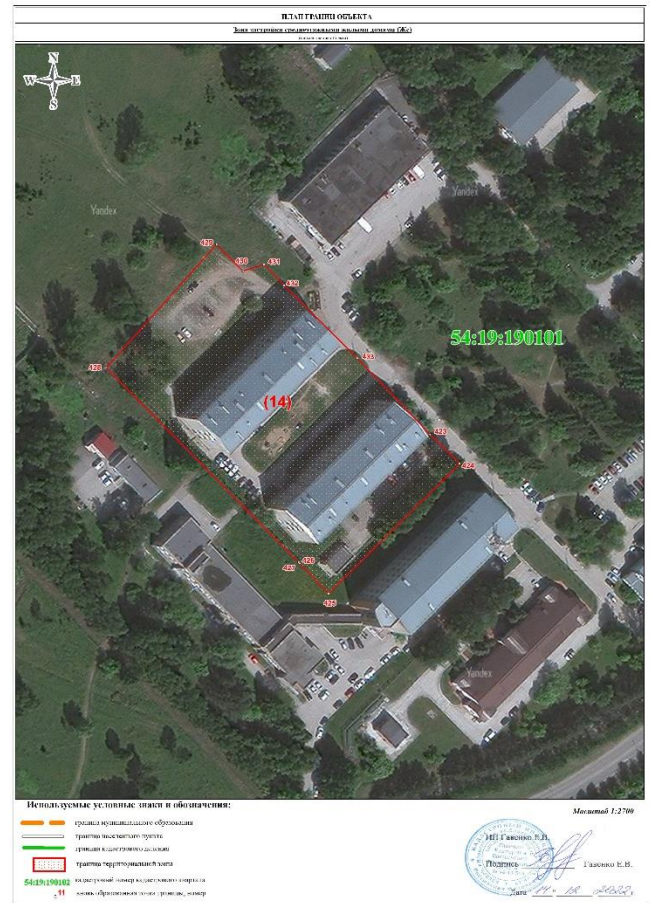

**ОПИСАНИЕ МЕСТОПОЛОЖЕНИЯ ГРАНИЦ**  
 Зона застройки многоквартирными жилыми домами (ЖМН)  
 (наименование объекта, местоположение границ которого описано (далее - объект))



**Раздел 1**

Сведения об объекте

№ п/п	Характеристики объекта	Описание характеристик				
1	Местоположение объекта	Российская Федерация, Новосибирская обл., рп Кольцово				
2	Площадь объекта +/- величина погрешности определения площади (Р4/- Дельта Р)	844701 кв.м ± 1877 кв.м				
3	Иные характеристики объекта	<p>Основные виды разрешенного использования:                      Многоэтажная жилая застройка (высотная застройка) (2.6)                      Хранение автотранспорта (2.7.1)                      Коммунальное обслуживание (3.1)                      Предоставление коммунальных услуг (3.1.1)                      Административные здания организаций, обеспечивающих предоставление коммунальных услуг (3.1.2)                      Дошкольное, начальное и среднее общее образование (3.5.1)                      Магазины (4.4)                      Спорт (5.1)                      Обеспечение занятий спортом в помещениях (5.1.2)                      Площадки для занятий спортом (5.1.3)                      Земельные участки (территории) общего пользования (12.0)                      Улично-дорожная сеть (12.0.1)                      Благоустройство территории (12.0.2)</p> <p>Условно разрешенные виды использования:                      Среднетяжелая жилая застройка (2.5)                      Бытовое обслуживание (3.3)                      Объекты культурно-досуговой деятельности (3.6.1)                      Общественное питание (4.6)</p> <p>Вспомогательные виды разрешенного использования:                      Не устанавливается</p> <p>Предельные (минимальные и/или максимальные) размеры земельных участков:</p> <table border="1"> <thead> <tr> <th>S min (га)</th> <th>S max (га)</th> </tr> </thead> <tbody> <tr> <td>Не устанавливается - земельные участки (территории) общего пользования, 0,1 - общественное питание, 0,3 - для иных</td> <td>Не устанавливается - земельные участки (территории) общего пользования, 3,0 - для иных</td> </tr> </tbody> </table>	S min (га)	S max (га)	Не устанавливается - земельные участки (территории) общего пользования, 0,1 - общественное питание, 0,3 - для иных	Не устанавливается - земельные участки (территории) общего пользования, 3,0 - для иных
S min (га)	S max (га)					
Не устанавливается - земельные участки (территории) общего пользования, 0,1 - общественное питание, 0,3 - для иных	Не устанавливается - земельные участки (территории) общего пользования, 3,0 - для иных					

Вне зависимости от территориальной зоны для отдельных видов разрешенного использования земельных участков, в том числе:	
1) Коммунальное обслуживание (3.1): в части объектов капитального строительства, используемых для поставки воды, тепла, электричества, газа, предоставления услуг связи, отвода канализационных стоков, очистки и уборки объектов недвижимости (котельные, водозаборы, очистные сооружения, насосные станции, водопроводы, линии электропередач, трансформаторные подстанции, газопроводы, линии связи, телефоновые станции, канализация).	
S min (га)	S max (га)
Не устанавливается для линейных объектов, 0,01 - для иных	25,0 - для линейных объектов, 0,15 - для иных
2) Дошкольное, начальное и среднее общее образование (3.5.1)	
S min (га)	S max (га)
0,1	5,0

Раздел 2

Сведения о местоположении границ объекта					
1. Система координат МСК НСО, зона 4					
2. Сведения о характерных точках границ объекта					
Обозначение характерных точек границ	Координаты, м		Метод определения координат характерной точки	Средняя квадратическая погрешность положения характерной точки (М), м	Описание обозначения точки местности (при наличии)
	X	Y			
1	2	3	4	5	6
3. Сведения о характерных точках части (частей) границы объекта					
Обозначение характерных точек части границы	Координаты, м		Метод определения координат характерной точки	Средняя квадратическая погрешность положения характерной точки (М), м	Описание обозначения точки на местности (при наличии)
	X	Y			
1	2	3	4	5	6

Раздел 3

Сведения о местоположении измененных (уточненных) границ объекта							
1. Система координат МСК НСО, зона 4							
2. Сведения о характерных точках границ объекта							
Обозначение характерных точек границ	Существующие координаты, м		Измененные (уточненные) координаты, м		Метод определения координат характерной точки	Средняя квадратическая погрешность положения характерной точки (М), м	Описание обозначения точки на местности (при наличии)
	X	Y	X	Y			
1	2	3	4	5	6	7	8
Зона 1(1)							
1	477765.95	4214608.82	477765.95	4214608.82	Картометрический метод	1,00	-
2	477751.83	4214597.32	477751.83	4214597.32	Картометрический метод	1,00	-
3	477766.44	4214568.41	477766.44	4214568.41	Картометрический метод	1,00	-
4	47779.94	4214580.24	47779.94	4214580.24	Картометрический метод	1,00	-
5	477766.17	4214605.79	477766.17	4214605.79	Картометрический метод	1,00	-
1	477765.95	4214608.82	477765.95	4214608.82	Картометрический метод	1,00	-
Зона 1(2)							
6	478003.65	4214623.62	478003.65	4214623.62	Картометрический метод	1,00	-
7	477952.64	4214623.03	477952.64	4214623.03	Картометрический метод	1,00	-
8	477929.16	4214622.76	477929.16	4214622.76	Картометрический метод	1,00	-
9	477919.14	4214612.55	477919.14	4214612.55	Картометрический метод	1,00	-
10	477911.07	4214604.32	477911.07	4214604.32	Картометрический метод	1,00	-
11	477871.03	4214563.51	477871.03	4214563.51	Картометрический метод	1,00	-
12	477863.17	4214555.82	477863.17	4214555.82	Картометрический метод	1,00	-
13	477845.55	4214554.35	477845.55	4214554.35	Картометрический метод	1,00	-
14	477842.73	4214553.63	477842.73	4214553.63	Картометрический метод	1,00	-
15	477796.88	4214549.14	477796.88	4214549.14	Картометрический метод	1,00	-
16	477789.17	4214563.24	477789.17	4214563.24	Картометрический метод	1,00	-
17	477784.93	4214570.99	477784.93	4214570.99	Картометрический метод	1,00	-
18	477771.99	4214557.50	477771.99	4214557.50	Картометрический метод	1,00	-
19	477787.82	4214527.10	477787.82	4214527.10	Картометрический метод	1,00	-
20	477796.61	4214524.24	477796.61	4214524.24	Картометрический метод	1,00	-
21	477799.14	4214524.42	477799.14	4214524.42	Картометрический метод	1,00	-
22	477825.12	4214527.32	477825.12	4214527.32	Картометрический метод	1,00	-
23	477827.55	4214526.87	477827.55	4214526.87	Картометрический метод	1,00	-
24	477830.02	4214527.11	477830.02	4214527.11	Картометрический метод	1,00	-

25	477831.62	4214527.36	477831.62	4214527.36	Картометрический метод	1,00	-
26	477832.52	4214527.06	477832.52	4214527.06	Картометрический метод	1,00	-
27	477834.67	4214524.58	477834.67	4214524.58	Картометрический метод	1,00	-
28	477871.38	4214530.51	477871.38	4214530.51	Картометрический метод	1,00	-
29	477951.07	4214531.45	477951.07	4214531.45	Картометрический метод	1,00	-
30	477961.63	4214531.56	477961.63	4214531.56	Картометрический метод	1,00	-
31	477961.36	4214557.17	477961.36	4214557.17	Картометрический метод	1,00	-
32	478004.68	4214557.62	478004.68	4214557.62	Картометрический метод	1,00	-
6	478003.65	4214623.62	478003.65	4214623.62	Картометрический метод	1,00	-
Зона 1(3)							
33	477751.14	4214939.30	477751.14	4214939.30	Картометрический метод	1,00	-
34	477743.70	4214931.36	477743.70	4214931.36	Картометрический метод	1,00	-
35	477721.79	4214909.46	477721.79	4214909.46	Картометрический метод	1,00	-
36	477709.44	4214896.76	477709.44	4214896.76	Картометрический метод	1,00	-
37	477696.29	4214881.58	477696.29	4214881.58	Картометрический метод	1,00	-
38	477696.28	4214881.59	477696.28	4214881.59	Картометрический метод	1,00	-
39	477696.28	4214881.58	477696.28	4214881.58	Картометрический метод	1,00	-
40	477682.52	4214867.95	477682.52	4214867.95	Картометрический метод	1,00	-
41	477670.75	4214856.33	477670.75	4214856.33	Картометрический метод	1,00	-
42	477672.70	4214854.35	477672.70	4214854.35	Картометрический метод	1,00	-
43	477653.19	4214834.22	477653.19	4214834.22	Картометрический метод	1,00	-
44	477650.32	4214789.34	477650.32	4214789.34	Картометрический метод	1,00	-
45	477649.35	4214771.93	477649.35	4214771.93	Картометрический метод	1,00	-
46	477657.95	4214763.01	477657.95	4214763.01	Картометрический метод	1,00	-
47	477622.78	4214730.13	477622.78	4214730.13	Картометрический метод	1,00	-
48	477677.16	4214669.26	477677.16	4214669.26	Картометрический метод	1,00	-
49	477703.16	4214641.86	477703.16	4214641.86	Картометрический метод	1,00	-
50	477706.88	4214638.32	477706.88	4214638.32	Картометрический метод	1,00	-
51	477714.30	4214629.31	477714.30	4214629.31	Картометрический метод	1,00	-
52	477708.02	4214624.56	477708.02	4214624.56	Картометрический метод	1,00	-
53	477710.83	4214622.17	477710.83	4214622.17	Картометрический метод	1,00	-
54	477722.25	4214609.84	477722.25	4214609.84	Картометрический метод	1,00	-
55	477730.07	4214617.11	477730.07	4214617.11	Картометрический метод	1,00	-
56	477757.36	4214641.98	477757.36	4214641.98	Картометрический метод	1,00	-
57	477765.26	4214633.12	477765.26	4214633.12	Картометрический метод	1,00	-
58	477771.93	4214632.34	477771.93	4214632.34	Картометрический метод	1,00	-
59	477849.64	4214702.57	477849.64	4214702.57	Картометрический метод	1,00	-
60	477863.48	4214715.12	477863.48	4214715.12	Картометрический метод	1,00	-
61	477876.53	4214726.95	477876.53	4214726.95	Картометрический метод	1,00	-
62	477881.95	4214731.97	477881.95	4214731.97	Картометрический метод	1,00	-
63	477891.39	4214740.61	477891.39	4214740.61	Картометрический метод	1,00	-
64	477901.79	4214751.23	477901.79	4214751.23	Картометрический метод	1,00	-
65	477872.34	4214780.49	477872.34	4214780.49	Картометрический метод	1,00	-
66	477889.05	4214796.84	477889.05	4214796.84	Картометрический метод	1,00	-
67	477886.11	4214799.65	477886.11	4214799.65	Картометрический метод	1,00	-
68	477876.85	4214808.92	477876.85	4214808.92	Картометрический метод	1,00	-
69	477879.31	4214811.44	477879.31	4214811.44	Картометрический метод	1,00	-
70	477844.86	4214845.63	477844.86	4214845.63	Картометрический метод	1,00	-
71	477839.83	4214850.54	477839.83	4214850.54	Картометрический метод	1,00	-
72	477811.33	4214822.11	477811.33	4214822.11	Картометрический метод	1,00	-
73	477806.04	4214816.82	477806.04	4214816.82	Картометрический метод	1,00	-
74	477803.64	4214815.39	477803.64	4214815.39	Картометрический метод	1,00	-
75	477800.22	4214813.36	477800.22	4214813.36	Картометрический метод	1,00	-
76	477796.75	4214811.94	477796.75	4214811.94	Картометрический метод	1,00	-
77	477793.89	4214811.42	477793.89	4214811.42	Картометрический метод	1,00	-
78	477790.65	4214811.26	477790.65	4214811.26	Картометрический метод	1,00	-
79	477787.29	4214811.26	477787.29	4214811.26	Картометрический метод	1,00	-
80	477785.04	4214811.99	477785.04	4214811.99	Картометрический метод	1,00	-
81	477782.05	4214813.79	477782.05	4214813.79	Картометрический метод	1,00	-
82	477776.65	4214817.01	477776.65	4214817.01	Картометрический метод	1,00	-
83	477774.01	4214818.85	477774.01	4214818.85	Картометрический метод	1,00	-
84	477773.49	4214821.34	477773.49	4214821.34	Картометрический метод	1,00	-
85	477772.21	4214824.30	477772.21	4214824.30	Картометрический метод	1,00	-
86	477770.82	4214826.41	477770.82	4214826.41	Картометрический метод	1,00	-
87	477767.30	4214829.65	477767.30	4214829.65	Картометрический метод	1,00	-
88	477759.67	4214836.93	477759.67	4214836.93	Картометрический метод	1,00	-
89	477754.19	4214842.30	477754.19	4214842.30	Картометрический метод	1,00	-
90	477758.31	4214846.35	477758.31	4214846.35	Картометрический метод	1,00	-

91	477751.20	4214853.68	477751.20	4214853.68	Картометрический метод	1.00	-
92	477798.91	4214902.75	477798.91	4214902.75	Картометрический метод	1.00	-
93	477795.79	4214905.74	477795.79	4214905.74	Картометрический метод	1.00	-
94	477781.47	4214919.13	477781.47	4214919.13	Картометрический метод	1.00	-
95	477777.06	4214922.89	477777.06	4214922.89	Картометрический метод	1.00	-
96	477772.64	4214918.60	477772.64	4214918.60	Картометрический метод	1.00	-
97	477770.41	4214917.71	477770.41	4214917.71	Картометрический метод	1.00	-
98	477767.80	4214917.68	477767.80	4214917.68	Картометрический метод	1.00	-
99	477765.43	4214918.28	477765.43	4214918.28	Картометрический метод	1.00	-
100	477763.04	4214919.76	477763.04	4214919.76	Картометрический метод	1.00	-
101	477751.21	4214931.83	477751.21	4214931.83	Картометрический метод	1.00	-
102	477750.19	4214934.06	477750.19	4214934.06	Картометрический метод	1.00	-
103	477749.92	4214936.18	477749.92	4214936.18	Картометрический метод	1.00	-
104	477750.28	4214937.80	477750.28	4214937.80	Картометрический метод	1.00	-
33	477751.14	4214939.30	477751.14	4214939.30	Картометрический метод	1.00	-
Зона I(4)							
105	478128.56	4215002.82	478128.56	4215002.82	Картометрический метод	1.00	-
106	478082.47	4214956.01	478082.47	4214956.01	Картометрический метод	1.00	-
107	478127.68	4214908.79	478127.68	4214908.79	Картометрический метод	1.00	-
108	478125.21	4214906.18	478125.21	4214906.18	Картометрический метод	1.00	-
109	478117.57	4214898.10	478117.57	4214898.10	Картометрический метод	1.00	-
110	478078.87	4214858.33	478078.87	4214858.33	Картометрический метод	1.00	-
111	478068.60	4214847.78	478068.60	4214847.78	Картометрический метод	1.00	-
112	478080.35	4214815.91	478080.35	4214815.91	Картометрический метод	1.00	-
113	478086.46	4214795.32	478086.46	4214795.32	Картометрический метод	1.00	-
114	478089.96	4214775.01	478089.96	4214775.01	Картометрический метод	1.00	-
115	478090.77	4214765.47	478090.77	4214765.47	Картометрический метод	1.00	-
116	478091.05	4214762.20	478091.05	4214762.20	Картометрический метод	1.00	-
117	478103.32	4214775.41	478103.32	4214775.41	Картометрический метод	1.00	-
118	478110.87	4214768.58	478110.87	4214768.58	Картометрический метод	1.00	-
119	478115.25	4214773.32	478115.25	4214773.32	Картометрический метод	1.00	-
120	478119.56	4214769.06	478119.56	4214769.06	Картометрический метод	1.00	-
121	478130.84	4214781.01	478130.84	4214781.01	Картометрический метод	1.00	-
122	478118.68	4214791.95	478118.68	4214791.95	Картометрический метод	1.00	-
123	478145.77	4214821.12	478145.77	4214821.12	Картометрический метод	1.00	-
Зона I(5)							
124	478146.70	4214820.21	478146.70	4214820.21	Картометрический метод	1.00	-
125	478158.45	4214826.33	478158.45	4214826.33	Картометрический метод	1.00	-
126	478187.52	4214856.20	478187.52	4214856.20	Картометрический метод	1.00	-
127	478178.06	4214865.40	478178.06	4214865.40	Картометрический метод	1.00	-
128	478186.46	4214873.98	478186.46	4214873.98	Картометрический метод	1.00	-
129	478160.11	4214899.40	478160.11	4214899.40	Картометрический метод	1.00	-
130	478183.24	4214924.03	478183.24	4214924.03	Картометрический метод	1.00	-
131	478195.49	4214937.06	478195.49	4214937.06	Картометрический метод	1.00	-
132	478128.57	4215002.82	478128.57	4215002.82	Картометрический метод	1.00	-
105	478128.56	4215002.82	478128.56	4215002.82	Картометрический метод	1.00	-
133	478088.53	4215176.48	478088.53	4215176.48	Картометрический метод	1.00	-
134	478014.19	4215100.16	478014.19	4215100.16	Картометрический метод	1.00	-
135	478014.20	4215100.15	478014.20	4215100.15	Картометрический метод	1.00	-
136	478014.26	4215100.22	478014.26	4215100.22	Картометрический метод	1.00	-
137	478036.82	4215078.04	478036.82	4215078.04	Картометрический метод	1.00	-
138	478036.90	4215077.96	478036.90	4215077.96	Картометрический метод	1.00	-
139	478066.00	4215107.55	478066.00	4215107.55	Картометрический метод	1.00	-
140	478089.33	4215084.60	478089.33	4215084.60	Картометрический метод	1.00	-
141	478108.99	4215105.92	478108.99	4215105.92	Картометрический метод	1.00	-
142	478086.45	4215128.37	478086.45	4215128.37	Картометрический метод	1.00	-
143	478105.69	4215147.94	478105.69	4215147.94	Картометрический метод	1.00	-
144	478107.26	4215149.52	478107.26	4215149.52	Картометрический метод	1.00	-
145	478115.05	4215151.47	478115.05	4215151.47	Картометрический метод	1.00	-
146	478115.36	4215151.72	478115.36	4215151.72	Картометрический метод	1.00	-
147	478115.12	4215151.94	478115.12	4215151.94	Картометрический метод	1.00	-
148	478088.54	4215176.47	478088.54	4215176.47	Картометрический метод	1.00	-
133	478088.53	4215176.48	478088.53	4215176.48	Картометрический метод	1.00	-
Зона I(6)							
149	478174.63	4215264.87	478174.63	4215264.87	Картометрический метод	1.00	-
150	478092.39	4215180.44	478092.39	4215180.44	Картометрический метод	1.00	-
151	478092.39	4215180.43	478092.39	4215180.43	Картометрический метод	1.00	-
152	478119.65	4215155.23	478119.65	4215155.23	Картометрический метод	1.00	-
153	478156.11	4215193.72	478156.11	4215193.72	Картометрический метод	1.00	-
154	478175.35	4215175.06	478175.35	4215175.06	Картометрический метод	1.00	-

155	478194.53	4215194.76	478194.53	4215194.76	Картометрический метод	1.00	-
156	478189.24	4215199.80	478189.24	4215199.80	Картометрический метод	1.00	-
157	478188.59	4215199.18	478188.59	4215199.18	Картометрический метод	1.00	-
158	478171.93	4215215.17	478171.93	4215215.17	Картометрический метод	1.00	-
159	478193.28	4215237.56	478193.28	4215237.56	Картометрический метод	1.00	-
160	478200.97	4215238.45	478200.97	4215238.45	Картометрический метод	1.00	-
149	478174.63	4215264.87	478174.63	4215264.87	Картометрический метод	1.00	-
Зона I(7)							
161	478265.32	4215360.24	478265.32	4215360.24	Картометрический метод	1.00	-
162	478180.54	4215271.07	478180.54	4215271.07	Картометрический метод	1.00	-
163	478205.80	4215246.28	478205.80	4215246.28	Картометрический метод	1.00	-
164	478205.79	4215246.26	478205.79	4215246.26	Картометрический метод	1.00	-
165	478237.71	4215280.72	478237.71	4215280.72	Картометрический метод	1.00	-
166	478259.60	4215259.59	478259.60	4215259.59	Картометрический метод	1.00	-
167	478280.10	4215280.22	478280.10	4215280.22	Картометрический метод	1.00	-
168	478256.98	4215302.48	478256.98	4215302.48	Картометрический метод	1.00	-
169	478285.33	4215331.82	478285.33	4215331.82	Картометрический метод	1.00	-
170	478293.49	4215331.85	478293.49	4215331.85	Картометрический метод	1.00	-
161	478265.32	4215360.24	478265.32	4215360.24	Картометрический метод	1.00	-
Зона I(8)							
171	477563.54	4215439.89	477563.54	4215439.89	Картометрический метод	1.00	-
172	477509.15	4215436.57	477509.15	4215436.57	Картометрический метод	1.00	-
173	477472.59	4215434.33	477472.59	4215434.33	Картометрический метод	1.00	-
174	477444.06	4215432.59	477444.06	4215432.59	Картометрический метод	1.00	-
175	477430.87	4215431.78	477430.87	4215431.78	Картометрический метод	1.00	-
176	477416.75	4215430.93	477416.75	4215430.93	Картометрический метод	1.00	-
177	477395.94	4215409.69	477395.94	4215409.69	Картометрический метод	1.00	-
178	477396.05	4215400.83	477396.05	4215400.83	Картометрический метод	1.00	-
179	477393.42	4215400.71	477393.42	4215400.71	Картометрический метод	1.00	-
180	477386.88	4215400.44	477386.88	4215400.44	Картометрический метод	1.00	-
181	477362.84	4215375.82	477362.84	4215375.82	Картометрический метод	1.00	-
182	477352.75	4215365.49	477352.75	4215365.49	Картометрический метод	1.00	-
183	477350.70	4215365.41	477350.70	4215365.41	Картометрический метод	1.00	-
184	477350.68	4215365.41	477350.68	4215365.41	Картометрический метод	1.00	-
185	477347.72	4215365.39	477347.72	4215365.39	Картометрический метод	1.00	-
186	477336.47	4215354.98	477336.47	4215354.98	Картометрический метод	1.00	-
187	477338.56	4215352.92	477338.56	4215352.92	Картометрический метод	1.00	-
188	477326.50	4215340.52	477326.50	4215340.52	Картометрический метод	1.00	-
189	477312.21	4215325.82	477312.21	4215325.82	Картометрический метод	1.00	-
190	477310.16	4215323.72	477310.16	4215323.72	Картометрический метод	1.00	-
191	477194.41	4215204.68	477194.41	4215204.68	Картометрический метод	1.00	-
192	477190.63	4215200.79	477190.63	4215200.79	Картометрический метод	1.00	-
193	477202.89	4215188.87	477202.89	4215188.87	Картометрический метод	1.00	-
194	477285.05	4215108.97	477285.05	4215108.97	Картометрический метод	1.00	-
195	477286.48	4215107.58	477286.48	4215107.58	Картометрический метод	1.00	-
196	477300.45	4215093.99	477300.45	4215093.99	Картометрический метод	1.00	-
197	477305.51	4215089.07	477305.51	4215089.07	Картометрический метод	1.00	-
198	477312.16	4215096.67	477312.16	4215096.67	Картометрический метод	1.00	-
199	477370.73	4215155.79	477370.73	4215155.79	Картометрический метод	1.00	-
200	477373.39	4215158.48	477373.39	4215158.48	Картометрический метод	1.00	-
201	477377.71	4215154.20	477377.71	4215154.20	Картометрический метод	1.00	-
202	477385.10	4215161.80	477385.10	4215161.80	Картометрический метод	1.00	-
203	477400.37	4215146.67	477400.37	4215146.67	Картометрический метод	1.00	-
204	477412.49	4215159.13	477412.49	4215159.13	Картометрический метод	1.00	-
205	477473.57	4215099.73	477473.57	4215099.73	Картометрический метод	1.00	-
206	477487.26	4215113.80	477487.26	4215113.80	Картометрический метод	1.00	-
207	477491.70	4215110.48	477491.70	4215110.48	Картометрический метод	1.00	-
208	477517.44	4215113.28	477517.44	4215113.28	Картометрический метод	1.00	-
209	477518.88	4215114.73	477518.88	4215114.73	Картометрический метод	1.00	-
210	477518.99	4215114.82	477518.99	4215114.82	Картометрический метод	1.00	-
211	477507.73	4215125.90	477507.73	4215125.90	Картометрический метод	1.00	-
212	477499.89	4215125.01	477499.89	4215125.01	Картометрический метод	1.00	-
213	477499.00	4215125.88					

220	477603.05	4215117.07	477603.05	4215117.07	Картометрический метод	1.00	-
221	477608.68	4215111.59	477608.68	4215111.59	Картометрический метод	1.00	-
222	477614.10	4215117.15	477614.10	4215117.15	Картометрический метод	1.00	-
223	477621.25	4215124.51	477621.25	4215124.51	Картометрический метод	1.00	-
224	477631.20	4215134.75	477631.20	4215134.75	Картометрический метод	1.00	-
225	477635.17	4215138.84	477635.17	4215138.84	Картометрический метод	1.00	-
226	477640.24	4215133.91	477640.24	4215133.91	Картометрический метод	1.00	-
227	477665.92	4215108.92	477665.92	4215108.92	Картометрический метод	1.00	-
228	477663.13	4215106.05	477663.13	4215106.05	Картометрический метод	1.00	-
229	477714.02	4215056.57	477714.02	4215056.57	Картометрический метод	1.00	-
230	477716.77	4215053.89	477716.77	4215053.89	Картометрический метод	1.00	-
231	477718.05	4215055.21	477718.05	4215055.21	Картометрический метод	1.00	-
232	477720.76	4215057.92	477720.76	4215057.92	Картометрический метод	1.00	-
233	477729.02	4215066.47	477729.02	4215066.47	Картометрический метод	1.00	-
234	477771.60	4215110.27	477771.60	4215110.27	Картометрический метод	1.00	-
235	477771.60	4215110.28	477771.60	4215110.28	Картометрический метод	1.00	-
236	477751.31	4215130.17	477751.31	4215130.17	Картометрический метод	1.00	-
237	477752.91	4215131.81	477752.91	4215131.81	Картометрический метод	1.00	-
238	477745.75	4215138.79	477745.75	4215138.79	Картометрический метод	1.00	-
239	477744.17	4215137.17	477744.17	4215137.17	Картометрический метод	1.00	-
240	477694.04	4215186.35	477694.04	4215186.35	Картометрический метод	1.00	-
241	477695.65	4215188.01	477695.65	4215188.01	Картометрический метод	1.00	-
242	477688.48	4215195.00	477688.48	4215195.00	Картометрический метод	1.00	-
243	477686.89	4215193.36	477686.89	4215193.36	Картометрический метод	1.00	-
244	477668.54	4215211.36	477668.54	4215211.36	Картометрический метод	1.00	-
245	477661.62	4215204.17	477661.62	4215204.17	Картометрический метод	1.00	-
246	477659.32	4215206.41	477659.32	4215206.41	Картометрический метод	1.00	-
247	477643.44	4215219.33	477643.44	4215219.33	Картометрический метод	1.00	-
248	477641.80	4215220.68	477641.80	4215220.68	Картометрический метод	1.00	-
249	477644.90	4215223.84	477644.90	4215223.84	Картометрический метод	1.00	-
250	477652.07	4215216.85	477652.07	4215216.85	Картометрический метод	1.00	-
251	477659.05	4215224.02	477659.05	4215224.02	Картометрический метод	1.00	-
252	477658.92	4215224.15	477658.92	4215224.15	Картометрический метод	1.00	-
253	477656.77	4215226.24	477656.77	4215226.24	Картометрический метод	1.00	-
254	477651.89	4215231.00	477651.89	4215231.00	Картометрический метод	1.00	-
255	477650.12	4215229.18	477650.12	4215229.18	Картометрический метод	1.00	-
256	477642.31	4215237.88	477642.31	4215237.88	Картометрический метод	1.00	-
257	477629.25	4215256.28	477629.25	4215256.28	Картометрический метод	1.00	-
258	477618.58	4215276.17	477618.58	4215276.17	Картометрический метод	1.00	-
259	477610.46	4215297.22	477610.46	4215297.22	Картометрический метод	1.00	-
260	477605.01	4215319.12	477605.01	4215319.12	Картометрический метод	1.00	-
261	477602.33	4215341.53	477602.33	4215341.53	Картометрический метод	1.00	-
262	477602.44	4215364.10	477602.44	4215364.10	Картометрический метод	1.00	-
263	477604.12	4215376.97	477604.12	4215376.97	Картометрический метод	1.00	-
264	477604.78	4215382.04	477604.78	4215382.04	Картометрический метод	1.00	-
265	477605.36	4215386.48	477605.36	4215386.48	Картометрический метод	1.00	-
266	477607.85	4215396.08	477607.85	4215396.08	Картометрический метод	1.00	-
267	477611.53	4215407.13	477611.53	4215407.13	Картометрический метод	1.00	-
268	477616.60	4215422.36	477616.60	4215422.36	Картометрический метод	1.00	-
269	477604.06	4215425.73	477604.06	4215425.73	Картометрический метод	1.00	-
270	477599.97	4215415.49	477599.97	4215415.49	Картометрический метод	1.00	-
271	477581.59	4215431.71	477581.59	4215431.71	Картометрический метод	1.00	-
272	477573.39	4215431.21	477573.39	4215431.21	Картометрический метод	1.00	-
171	477563.54	4215439.89	477563.54	4215439.89	Картометрический метод	1.00	-
273	477598.94	4215368.70	477598.94	4215368.70	Картометрический метод	1.00	-
274	477594.58	4215368.46	477594.58	4215368.46	Картометрический метод	1.00	-
275	477594.59	4215367.19	477594.59	4215367.19	Картометрический метод	1.00	-
276	477593.79	4215367.17	477593.79	4215367.17	Картометрический метод	1.00	-
277	477593.78	4215368.42	477593.78	4215368.42	Картометрический метод	1.00	-
278	477589.54	4215368.19	477589.54	4215368.19	Картометрический метод	1.00	-
279	477572.84	4215367.14	477572.84	4215367.14	Картометрический метод	1.00	-
280	477572.85	4215365.87	477572.85	4215365.87	Картометрический метод	1.00	-
281	477572.05	4215365.86	477572.05	4215365.86	Картометрический метод	1.00	-
282	477572.04	4215367.09	477572.04	4215367.09	Картометрический метод	1.00	-
283	477551.78	4215365.83	477551.78	4215365.83	Картометрический метод	1.00	-
284	477551.80	4215364.51	477551.80	4215364.51	Картометрический метод	1.00	-
285	477551.01	4215364.49	477551.01	4215364.49	Картометрический метод	1.00	-

286	477550.99	4215365.77	477550.99	4215365.77	Картометрический метод	1.00	-
287	477543.29	4215365.29	477543.29	4215365.29	Картометрический метод	1.00	-
288	477543.15	4215364.05	477543.15	4215364.05	Картометрический метод	1.00	-
289	477546.91	4215360.37	477546.91	4215360.37	Картометрический метод	1.00	-
290	477548.99	4215358.33	477548.99	4215358.33	Картометрический метод	1.00	-
291	477585.69	4215322.38	477585.69	4215322.38	Картометрический метод	1.00	-
292	477590.18	4215327.03	477590.18	4215327.03	Картометрический метод	1.00	-
293	477591.34	4215321.90	477591.34	4215321.90	Картометрический метод	1.00	-
294	477594.90	4215323.69	477594.90	4215323.69	Картометрический метод	1.00	-
295	477601.93	4215327.13	477601.93	4215327.13	Картометрический метод	1.00	-
296	477600.94	4215334.47	477600.94	4215334.47	Картометрический метод	1.00	-
297	477600.33	4215341.46	477600.33	4215341.46	Картометрический метод	1.00	-
298	477599.97	4215349.83	477599.97	4215349.83	Картометрический метод	1.00	-
299	477599.90	4215359.79	477599.90	4215359.79	Картометрический метод	1.00	-
300	477600.40	4215367.28	477600.40	4215367.28	Картометрический метод	1.00	-
273	477598.94	4215368.70	477598.94	4215368.70	Картометрический метод	1.00	-
Зона I (9)	-	-	-	-	-	-	-
301	477887.82	4215655.99	477887.82	4215655.99	Картометрический метод	1.00	-
302	477835.31	4215655.85	477835.31	4215655.85	Картометрический метод	1.00	-
303	477835.17	4215655.85	477835.17	4215655.85	Картометрический метод	1.00	-
304	477823.93	4215624.80	477823.93	4215624.80	Картометрический метод	1.00	-
305	477808.93	4215595.40	477808.93	4215595.40	Картометрический метод	1.00	-
306	477804.66	4215589.11	477804.66	4215589.11	Картометрический метод	1.00	-
307	477790.40	4215568.08	477790.40	4215568.08	Картометрический метод	1.00	-
308	477785.95	4215562.96	477785.95	4215562.96	Картометрический метод	1.00	-
309	477784.64	4215561.46	477784.64	4215561.46	Картометрический метод	1.00	-
310	477770.41	4215545.08	477770.41	4215545.08	Картометрический метод	1.00	-
311	477759.48	4215533.92	477759.48	4215533.92	Картометрический метод	1.00	-
312	477751.87	4215526.15	477751.87	4215526.15	Картометрический метод	1.00	-
313	477747.47	4215521.65	477747.47	4215521.65	Картометрический метод	1.00	-
314	477745.69	4215519.84	477745.69	4215519.84	Картометрический метод	1.00	-
315	477742.82	4215516.91	477742.82	4215516.91	Картометрический метод	1.00	-
316	477737.48	4215511.46	477737.48	4215511.46	Картометрический метод	1.00	-
317	477725.01	4215498.72	477725.01	4215498.72	Картометрический метод	1.00	-
318	477720.80	4215494.43	477720.80	4215494.43	Картометрический метод	1.00	-
319	477718.95	4215492.53	477718.95	4215492.53	Картометрический метод	1.00	-
320	477740.72	4215471.29	477740.72	4215471.29	Картометрический метод	1.00	-
321	477759.25	4215490.06	477759.25	4215490.06	Картометрический метод	1.00	-
322	477764.19	4215495.15	477764.19	4215495.15	Картометрический метод	1.00	-
323	477764.41	4215495.53	477764.41	4215495.53	Картометрический метод	1.00	-
324	477764.70	4215495.24	477764.70	4215495.24	Картометрический метод	1.00	-
325	477767.66	4215492.31	477767.66	4215492.31	Картометрический метод	1.00	-
326	477774.72	4215485.31	477774.72	4215485.31	Картометрический метод	1.00	-
327	477849.32	4215486.03	477849.32	4215486.03	Картометрический метод	1.00	-
328	477857.28	4215486.10	477857.28	4215486.10	Картометрический метод	1.00	-
329	477889.03	4215518.63	477889.03	4215518.63	Картометрический метод	1.00	-
330	477888.62	4215565.62	477888.62	4215565.62	Картометрический метод	1.00	-
301	477887.82	4215655.99	477887.82	4215655.99	Картометрический метод	1.00	-
Зона II (10)	-	-	-	-	-	-	-
331	478055.50	4215706.72	478055.50	4215706.72	Картометрический метод	1.00	-
332	478487.60	4215702.31	478487.60	4215702.31	Картометрический метод	1.00	-
333	478464.24	4215695.41	478464.24	4215695.41	Картометрический метод	1.00	-
334	478442.57	4215688.91	478442.57	4215688.91	Картометрический метод	1.00	-
335	478430.00	4215685.21	478430.00	4215685.21	Картометрический метод	1.00	-
336	478421.24	4215682.11	478421.24	4215682.11	Картометрический метод	1.00	-
337	478415.58	4215679.99	478415.58	4215679.99	Картометрический метод	1.00	-
338	478412.51	4215678.83	478412.51	4215678.83	Картометрический метод	1.00	-
339	478410.84	4215678.21	478410.84	4215678.21	Картометрический метод	1.00	-
340	478394.89	4215671.23	478394.89	4215671.23	Картометрический метод	1.00	-
341	478394.17	4215670.91	478394.17	4215670.91	Картометрический метод	1.00	-
342	478392.06	4215669.74	478392.06	4215669.74	Картометрический метод	1.00	-
343	478383.59	4215665.01	478383.59	4215665.01	Картометрический метод	1.00	-

351	478336.55	4215630.71	478336.55	4215630.71	Картометрический метод	1.00	-
352	478304.91	4215598.68	478304.91	4215598.68	Картометрический метод	1.00	-
353	478289.64	4215583.21	478289.64	4215583.21	Картометрический метод	1.00	-
354	478258.20	4215551.11	478258.20	4215551.11	Картометрический метод	1.00	-
355	478221.82	4215513.82	478221.82	4215513.82	Картометрический метод	1.00	-
356	478223.62	4215499.22	478223.62	4215499.22	Картометрический метод	1.00	-
357	478253.14	4215470.85	478253.14	4215470.85	Картометрический метод	1.00	-
358	478263.15	4215461.01	478263.15	4215461.01	Картометрический метод	1.00	-
359	478275.36	4215449.21	478275.36	4215449.21	Картометрический метод	1.00	-
360	478276.46	4215390.12	478276.46	4215390.12	Картометрический метод	1.00	-
361	478263.90	4215377.02	478263.90	4215377.02	Картометрический метод	1.00	-
362	478262.97	4215371.92	478262.97	4215371.92	Картометрический метод	1.00	-
363	478264.53	4215368.52	478264.53	4215368.52	Картометрический метод	1.00	-
364	478268.90	4215364.02	478268.90	4215364.02	Картометрический метод	1.00	-
365	478289.15	4215343.79	478289.15	4215343.79	Картометрический метод	1.00	-
366	478293.23	4215339.72	478293.23	4215339.72	Картометрический метод	1.00	-
367	478323.55	4215300.79	478323.55	4215300.79	Картометрический метод	1.00	-
368	478372.91	4215260.82	478372.91	4215260.82	Картометрический метод	1.00	-
369	478409.41	4215296.06	478409.41	4215296.06	Картометрический метод	1.00	-
370	478436.08	4215321.81	478436.08	4215321.81	Картометрический метод	1.00	-
371	478438.42	4215326.39	478438.42	4215326.39	Картометрический метод	1.00	-
372	478452.14	4215353.21	478452.14	4215353.21	Картометрический метод	1.00	-
373	478448.15	4215359.01	478448.15	4215359.01	Картометрический метод	1.00	-
374	478420.22	4215386.41	478420.22	4215386.41	Картометрический метод	1.00	-
375	478413.24	4215389.97	478413.24	4215389.97	Картометрический метод	1.00	-
376	478394.16	4215371.71	478394.16	4215371.71	Картометрический метод	1.00	-
377	478349.27	4215391.56	478349.27	4215391.56	Картометрический метод	1.00	-
378	478342.62	4215390.98	478342.62	4215390.98	Картометрический метод	1.00	-
379	478354.90	4215402.46	478354.90	4215402.46	Картометрический метод	1.00	-
380	478351.46	4215406.47	478351.46	4215406.47	Картометрический метод	1.00	-
381	478385.44	4215440.13	478385.44	4215440.13	Картометрический метод	1.00	-
382	478387.97	4215445.47	478387.97	4215445.47	Картометрический метод	1.00	-
383	478352.68	4215480.08	478352.68	4215480.08	Картометрический метод	1.00	-
384	478357.60	4215485.26	478357.60	4215485.26	Картометрический метод	1.00	-
385	478339.10	4215503.99	478339.10	4215503.99	Картометрический метод	1.00	-
386	478341.20	4215506.41	478341.20	4215506.41	Картометрический метод	1.00	-
387	478368.54	4215533.53	478368.54	4215533.53	Картометрический метод	1.00	-
388	478433.83	4215602.84	478433.83	4215602.84	Картометрический метод	1.00	-
389	478437.59	4215616.84	478437.59	4215616.84	Картометрический метод	1.00	-
390	478475.88	4215647.50	478475.88	4215647.50	Картометрический метод	1.00	-
391	478486.57	4215656.53	478486.57	4215656.53	Картометрический метод	1.00	-
392	478493.27	4215674.41	478493.27	4215674.41	Картометрический метод	1.00	-
393	478492.18	4215678.76	478492.18	4215678.76	Картометрический метод	1.00	-
394	478490.70	4215690.75	478490.70	4215690.75	Картометрический метод	1.00	-
395	478505.50	4215706.72	478505.50	4215706.72	Картометрический метод	1.00	-
Зона I(11)	-	-	-	-	-	-	-
395	477637.20	4215816.27	477637.20	4215816.27	Картометрический метод	1.00	-
396	477629.94	4215786.35	477629.94	4215786.35	Картометрический метод	1.00	-
397	477620.29	4215746.58	477620.29	4215746.58	Картометрический метод	1.00	-
398	477612.24	4215744.16	477612.24	4215744.16	Картометрический метод	1.00	-
399	477602.27	4215741.15	477602.27	4215741.15	Картометрический метод	1.00	-
400	477589.14	4215737.19	477589.14	4215737.19	Картометрический метод	1.00	-
401	477548.26	4215746.98	477548.26	4215746.98	Картометрический метод	1.00	-
402	477522.03	4215772.70	477522.03	4215772.70	Картометрический метод	1.00	-
403	477495.76	4215778.96	477495.76	4215778.96	Картометрический метод	1.00	-
404	477465.42	4215808.67	477465.42	4215808.67	Картометрический метод	1.00	-
405	477462.00	4215812.01	477462.00	4215812.01	Картометрический метод	1.00	-
406	477396.90	4215811.37	477396.90	4215811.37	Картометрический метод	1.00	-
407	477372.23	4215761.98	477372.23	4215761.98	Картометрический метод	1.00	-
408	477313.92	4215645.22	477313.92	4215645.22	Картометрический метод	1.00	-
409	477351.68	4215620.20	477351.68	4215620.20	Картометрический метод	1.00	-
410	477352.33	4215619.92	477352.33	4215619.92	Картометрический метод	1.00	-
411	477363.89	4215614.94	477363.89	4215614.94	Картометрический метод	1.00	-
412	477430.04	4215599.61	477430.04	4215599.61	Картометрический метод	1.00	-
413	477498.00	4215583.85	477498.00	4215583.85	Картометрический метод	1.00	-
414	477576.05	4215565.76	477576.05	4215565.76	Картометрический метод	1.00	-
415	477613.97	4215556.97	477613.97	4215556.97	Картометрический метод	1.00	-
416	477633.35	4215546.40	477633.35	4215546.40	Картометрический метод	1.00	-
417	477639.44	4215543.08	477639.44	4215543.08	Картометрический метод	1.00	-

418	477678.86	4215504.47	477678.86	4215504.47	Картометрический метод	1.00	-
419	477735.96	4215562.74	477735.96	4215562.74	Картометрический метод	1.00	-
420	477743.12	4215570.05	477743.12	4215570.05	Картометрический метод	1.00	-
421	477744.16	4215571.11	477744.16	4215571.11	Картометрический метод	1.00	-
422	477744.85	4215571.88	477744.85	4215571.88	Картометрический метод	1.00	-
423	477764.45	4215594.44	477764.45	4215594.44	Картометрический метод	1.00	-
424	477777.92	4215614.20	477777.92	4215614.20	Картометрический метод	1.00	-
425	477790.81	4215639.56	477790.81	4215639.56	Картометрический метод	1.00	-
426	477792.93	4215645.42	477792.93	4215645.42	Картометрический метод	1.00	-
427	477800.50	4215666.27	477800.50	4215666.27	Картометрический метод	1.00	-
428	477808.27	4215697.35	477808.27	4215697.35	Картометрический метод	1.00	-
429	477812.51	4215714.80	477812.51	4215714.80	Картометрический метод	1.00	-
430	477763.44	4215762.86	477763.44	4215762.86	Картометрический метод	1.00	-
431	477738.86	4215786.94	477738.86	4215786.94	Картометрический метод	1.00	-
432	477732.90	4215792.77	477732.90	4215792.77	Картометрический метод	1.00	-
433	477731.13	4215794.50	477731.13	4215794.50	Картометрический метод	1.00	-
434	477644.60	4215814.56	477644.60	4215814.56	Картометрический метод	1.00	-
395	477637.20	4215816.27	477637.20	4215816.27	Картометрический метод	1.00	-
Зона I(12)	-	-	-	-	-	-	-
435	478172.21	4216505.71	478172.21	4216505.71	Картометрический метод	1.00	-
436	478090.17	4216482.12	478090.17	4216482.12	Картометрический метод	1.00	-
437	477981.08	4216450.75	477981.08	4216450.75	Картометрический метод	1.00	-
438	477906.61	4216429.34	477906.61	4216429.34	Картометрический метод	1.00	-
439	477867.78	4216418.17	477867.78	4216418.17	Картометрический метод	1.00	-
440	477865.24	4216417.36	477865.24	4216417.36	Картометрический метод	1.00	-
441	477796.34	4216395.51	477796.34	4216395.51	Картометрический метод	1.00	-
442	477776.44	4216386.01	477776.44	4216386.01	Картометрический метод	1.00	-
443	477753.15	4216374.87	477753.15	4216374.87	Картометрический метод	1.00	-
444	477720.33	4216353.82	477720.33	4216353.82	Картометрический метод	1.00	-
445	477712.90	4216349.06	477712.90	4216349.06	Картометрический метод	1.00	-
446	477691.24	4216329.83	477691.24	4216329.83	Картометрический метод	1.00	-
447	477659.31	4216301.48	477659.31	4216301.48	Картометрический метод	1.00	-
448	477644.73	4216283.51	477644.73	4216283.51	Картометрический метод	1.00	-
449	477626.69	4216261.25	477626.69	4216261.25	Картометрический метод	1.00	-
450	477603.31	4216224.20	477603.31	4216224.20	Картометрический метод	1.00	-
451	477589.40	4216196.40	477589.40	4216196.40	Картометрический метод	1.00	-
452	477623.95	4216162.56	477623.95	4216162.56	Картометрический метод	1.00	-
453	477702.70	4216085.44	477702.70	4216085.44	Картометрический метод	1.00	-
454	477708.57	4216079.68	477708.57	4216079.68	Картометрический метод	1.00	-
455	477729.71	4216101.27	477729.71	4216101.27	Картометрический метод	1.00	-
456	477825.14	4216198.72	477825.14	4216198.72	Картометрический метод	1.00	-
457	477889.85	4216135.36	477889.85	4216135.36	Картометрический метод	1.00	-
458	477794.46	4216037.96	477794.46	4216037.96	Картометрический метод	1.00	-
459	477714.28	4215956.08	477714.28	4215956.08	Картометрический метод	1.00	-
460	477746.21	4215948.67	477746.21	4215948.67	Картометрический метод	1.00	-
461	477830.71	4215929.06	477830.71	4215929.06	Картометрический метод	1.00	-
462	477833.83	4215927.34	477833.83	4215927.34	Картометрический метод	1.00	-
463	477855.36	4215915.43	477855.36	4215915.43	Картометрический метод	1.00	-
464	477884.30	4215886.79	477884.30	4215886.79	Картометрический метод	1.00	-
465	477889.81	4215892.73	477889.81	4215892.73	Картометрический метод	1.00	-
466	477952.69	4215956.87	477952.69	4215956.87	Картометрический метод	1.00	-
467	477958.99	4215963.30	477958.99	4215963.30	Картометрический метод	1.00	-
468	478011.14	4216016.57	478011.14	4216016.57	Картометрический метод	1.00	-
469	478037.37	4216043.35	478037.37	4216043.35	Картометрический метод	1.00	-
470	478140.12	4216148.19	478140.12	4216148.19	Картометрический метод	1.00	-
471	478154.45	4216160.39	478154.45	4216160.39	Картометрический метод	1.00	-
472	478169.70	4216171.70	478169.70	4216171.70	Картометрический метод	1.00	-
473	478190.73	4216184.74	478190.73	4216184.74	Картометрический метод	1.00	-
474	478213.77	4216196.19	478213.77	4216196.19	Картометрический метод	1.00	-
475	478250.73	4216209.37	478250.73	4216209.37	Картометрический метод	1.	



					ий метод		
483	478115.20	4216225.07	478115.20	4216225.07	Картометрический метод	1.00	—
484	478222.98	4216335.13	478222.98	4216335.13	Картометрический метод	1.00	—
481	478171.26	4216385.72	478171.26	4216385.72	Картометрический метод	1.00	—
Зона1(13)							
485	477183.17	4216775.50	477183.17	4216775.50	Картометрический метод	1.00	—
486	476908.45	4216462.54	476908.45	4216462.54	Картометрический метод	1.00	—
487	476821.59	4216363.58	476821.59	4216363.58	Картометрический метод	1.00	—
488	476986.20	4216314.11	476986.20	4216314.11	Картометрический метод	1.00	—
489	477095.45	4216280.79	477095.45	4216280.79	Картометрический метод	1.00	—
490	477258.17	4216231.04	477258.17	4216231.04	Картометрический метод	1.00	—
491	477347.23	4216203.78	477347.23	4216203.78	Картометрический метод	1.00	—
492	477415.09	4216182.89	477415.09	4216182.89	Картометрический метод	1.00	—
493	477419.19	4216181.30	477419.19	4216181.30	Картометрический метод	1.00	—
494	477423.35	4216178.50	477423.35	4216178.50	Картометрический метод	1.00	—
495	477425.95	4216176.00	477425.95	4216176.00	Картометрический метод	1.00	—
496	477428.61	4216172.84	477428.61	4216172.84	Картометрический метод	1.00	—
497	477430.74	4216169.22	477430.74	4216169.22	Картометрический метод	1.00	—
498	477460.37	4216109.75	477460.37	4216109.75	Картометрический метод	1.00	—
499	477486.70	4216162.96	477486.70	4216162.96	Картометрический метод	1.00	—
500	477547.35	4216285.54	477547.35	4216285.54	Картометрический метод	1.00	—
501	477557.49	4216306.02	477557.49	4216306.02	Картометрический метод	1.00	—
502	477561.15	4216313.42	477561.15	4216313.42	Картометрический метод	1.00	—
503	477612.80	4216417.78	477612.80	4216417.78	Картометрический метод	1.00	—
504	477648.65	4216490.27	477648.65	4216490.27	Картометрический метод	1.00	—
505	477596.05	4216505.84	477596.05	4216505.84	Картометрический метод	1.00	—
506	477519.04	4216535.84	477519.04	4216535.84	Картометрический метод	1.00	—
507	477444.75	4216572.06	477444.75	4216572.06	Картометрический метод	1.00	—
508	477373.71	4216614.32	477373.71	4216614.32	Картометрический метод	1.00	—
509	477306.40	4216662.19	477306.40	4216662.19	Картометрический метод	1.00	—
510	477243.24	4216715.66	477243.24	4216715.66	Картометрический метод	1.00	—
485	477183.17	4216775.50	477183.17	4216775.50	Картометрический метод	1.00	—
3. Сведения о характерных точках части (частей) границы объекта							
—	—	—	—	—	—	—	—

Текстовое описание местоположения границ объекта			Описание прохождения границы
Прохождение границы		3	
от точки	до точки		
1	2		
Зона1(1)			
1	2	—	
2	3	—	
3	4	—	
4	5	—	
5	1	—	
Зона1(2)			
6	7	—	
7	8	—	
8	9	—	
9	10	—	
10	11	—	
11	12	—	
12	13	—	
13	14	—	
14	15	—	
15	16	—	
16	17	—	
17	18	—	
18	19	—	
19	20	—	
20	21	—	
21	22	—	
22	23	—	
23	24	—	
24	25	—	
25	26	—	
26	27	—	
27	28	—	
28	29	—	
29	30	—	
30	31	—	
31	32	—	
32	6	—	
Зона1(3)			
33	34	—	
34	35	—	
35	36	—	
36	37	—	
37	38	—	
38	39	—	
39	40	—	
40	41	—	
41	42	—	
42	43	—	
43	44	—	
44	45	—	
45	46	—	
46	47	—	
47	48	—	
48	49	—	
49	50	—	

50	51	—
51	52	—
52	53	—
53	54	—
54	55	—
55	56	—
56	57	—
57	58	—
58	59	—
59	60	—
60	61	—
61	62	—
62	63	—
63	64	—
64	65	—
65	66	—
66	67	—
67	68	—
68	69	—
69	70	—
70	71	—
71	72	—
72	73	—
73	74	—
74	75	—
75	76	—
76	77	—
77	78	—
78	79	—
79	80	—
80	81	—
81	82	—
82	83	—
83	84	—
84	85	—
85	86	—
86	87	—
87	88	—
88	89	—
89	90	—
90	91	—
91	92	—
92	93	—
93	94	—
94	95	—
95	96	—
96	97	—
97	98	—
98	99	—
99	100	—
100	101	—
101	102	—
102	103	—
103	104	—
104	33	—
Зона1(4)		
105	106	—
106	107	—
107	108	—
108	109	—
109	110	—
110	111	—
111	112	—
112	113	—
113	114	—
114	115	—
115	116	—
116	117	—
117	118	—
118	119	—
119	120	—
120	121	—
121	122	—
122	123	—
123	124	—
124	125	—
125	126	—
126	127	—
127	128	—
128	129	—
129	130	—
130	131	—
131	132	—
132	105	—
Зона1(5)		
133	134	—
134	135	—
135	136	—
136	137	—
137	138	—
138	139	—
139	140	—
140	141	—
141	142	—
142	143	—
143	144	—
144	145	—
145	146	—
146	147	—
147	148	—
148	133	—
Зона1(6)		
149	150	—
150	151	—
151	152	—
152	153	—
153	154	—
154	155	—
155	156	—
156	157	—
157	158	—
158	159	—
159	160	—
160	149	—

Зона(7)	–	–
161	162	–
162	163	–
163	164	–
164	165	–
165	166	–
166	167	–
167	168	–
168	169	–
169	170	–
170	161	–
Зона(8)	–	–
171	172	–
172	173	–
173	174	–
174	175	–
175	176	–
176	177	–
177	178	–
178	179	–
179	180	–
180	181	–
181	182	–
182	183	–
183	184	–
184	185	–
185	186	–
186	187	–
187	188	–
188	189	–
189	190	–
190	191	–
191	192	–
192	193	–
193	194	–
194	195	–
195	196	–
196	197	–
197	198	–
198	199	–
199	200	–
200	201	–
201	202	–
202	203	–
203	204	–
204	205	–
205	206	–
206	207	–
207	208	–
208	209	–
209	210	–
210	211	–
211	212	–
212	213	–
213	214	–
214	215	–
215	216	–
216	217	–
217	218	–
218	219	–
219	220	–
220	221	–
221	222	–
222	223	–
223	224	–
224	225	–
225	226	–
226	227	–
227	228	–
228	229	–
229	230	–
230	231	–
231	232	–
232	233	–
233	234	–
234	235	–
235	236	–
236	237	–
237	238	–
238	239	–
239	240	–
240	241	–
241	242	–
242	243	–
243	244	–
244	245	–
245	246	–
246	247	–
247	248	–
248	249	–
249	250	–
250	251	–
251	252	–
252	253	–
253	254	–
254	255	–
255	256	–
256	257	–
257	258	–
258	259	–
259	260	–
260	261	–
261	262	–
262	263	–
263	264	–
264	265	–
265	266	–
266	267	–
267	268	–
268	269	–
269	270	–
270	271	–
271	272	–
272	171	–

–	–	–
273	274	–
274	275	–
275	276	–
276	277	–
277	278	–
278	279	–
279	280	–
280	281	–
281	282	–
282	283	–
283	284	–
284	285	–
285	286	–
286	287	–
287	288	–
288	289	–
289	290	–
290	291	–
291	292	–
292	293	–
293	294	–
294	295	–
295	296	–
296	297	–
297	298	–
298	299	–
299	300	–
300	273	–
Зона(9)	–	–
301	302	–
302	303	–
303	304	–
304	305	–
305	306	–
306	307	–
307	308	–
308	309	–
309	310	–
310	311	–
311	312	–
312	313	–
313	314	–
314	315	–
315	316	–
316	317	–
317	318	–
318	319	–
319	320	–
320	321	–
321	322	–
322	323	–
323	324	–
324	325	–
325	326	–
326	327	–
327	328	–
328	329	–
329	330	–
330	301	–
Зона(10)	–	–
331	332	–
332	333	–
333	334	–
334	335	–
335	336	–
336	337	–
337	338	–
338	339	–
339	340	–
340	341	–
341	342	–
342	343	–
343	344	–
344	345	–
345	346	–
346	347	–
347	348	–
348	349	–
349	350	–
350	351	–
351	352	–
352	353	–
353	354	–
354	355	–
355	356	–
356	357	–
357	358	–
358	359	–
359	360	–
360	361	–
361	362	–
362	363	–
363	364	–
364	365	–
365	366	–
366	367	–
367	368	–
368	369	–
369	370	–
370	371	–
371	372	–
372	373	–
373	374	–
374	375	–
375	376	–
376	377	–
377	378	–
378	379	–
379	380	–
380	381	–
381	382	–
382	383	–
383	384	–

384	385	-
385	386	-
386	387	-
387	388	-
388	389	-
389	390	-
390	391	-
391	392	-
392	393	-
393	394	-
394	331	-
Зона I (11)		
395	396	-
396	397	-
397	398	-
398	399	-
399	400	-
400	401	-
401	402	-
402	403	-
403	404	-
404	405	-
405	406	-
406	407	-
407	408	-
408	409	-
409	410	-
410	411	-
411	412	-
412	413	-
413	414	-
414	415	-
415	416	-
416	417	-
417	418	-
418	419	-
419	420	-
420	421	-
421	422	-
422	423	-
423	424	-
424	425	-
425	426	-
426	427	-
427	428	-
428	429	-
429	430	-
430	431	-
431	432	-
432	433	-
433	434	-
434	395	-
Зона I (12)		
435	436	-
436	437	-
437	438	-
438	439	-
439	440	-
440	441	-
441	442	-
442	443	-
443	444	-
444	445	-
445	446	-
446	447	-
447	448	-
448	449	-
449	450	-
450	451	-
451	452	-
452	453	-
453	454	-
454	455	-
455	456	-
456	457	-
457	458	-
458	459	-
459	460	-
460	461	-
461	462	-
462	463	-
463	464	-
464	465	-
465	466	-
466	467	-
467	468	-
468	469	-
469	470	-
470	471	-
471	472	-
472	473	-
473	474	-
474	475	-
475	476	-
476	477	-
477	478	-
478	479	-
479	480	-
480	435	-
-	-	-
481	482	-
482	483	-
483	484	-
484	481	-
Зона I (13)		
485	486	-
486	487	-
487	488	-
488	489	-
489	490	-
490	491	-
491	492	-
492	493	-
493	494	-

494	495	-
495	496	-
496	497	-
497	498	-
498	499	-
499	500	-
500	501	-
501	502	-
502	503	-
503	504	-
504	505	-
505	506	-
506	507	-
507	508	-
508	509	-
509	510	-
510	485	-



ОПИСАНИЕ МЕСТОПОЛОЖЕНИЯ ГРАНИЦ  
Зона объектов автомобильного транспорта (ТА)  
(наименование объекта, местоположение границ которого описано далее - объект)

Раздел 1

Сведения об объекте												
№ п/п	Характеристики объекта	Описание характеристик										
1	Местоположение объекта	Российская Федерация, Новосибирская обл., рп Колываново										
2	Площадь объекта +/- величина погрешности определения площади (P±%, Дельта P)	486771 кв.м ± 244 кв.м										
3	Иные характеристики объекта	<p>Основные виды разрешенного использования:                      Хранение автотранспорта (2.7.1)                      Размещение гаражей для собственных нужд (2.7.2)                      Коммунальное обслуживание (3.1)                      Предоставление коммунальных услуг (3.1.1)                      Служебные гаражи (4.9)                      Заправка транспортных средств (4.9.1.1)                      Автомобильные мойки (4.9.1.3)                      Ремонт автомобилей (4.9.1.4)                      Склад (6.9)                      Размещение автомобильных дорог (7.2.1)                      Земельные участки (территории) общего пользования (12.0)                      Улично-дорожная сеть (12.0.1)</p> <p>Условно разрешенные виды использования:                      Магазины (4.4)                      Объекты дорожного отдыха (4.9.1.2)</p> <p>Вспомогательные виды разрешенного использования:                      Не устанавливается</p> <p>Предельные (минимальные и/или максимальные) размеры земельных участков:</p> <table border="1"> <thead> <tr> <th>S min (га)</th> <th>S max (га)</th> </tr> </thead> <tbody> <tr> <td>0,1</td> <td>5,0</td> </tr> <tr> <td>0,0015 – размещение гаражей для собственных нужд, 0,02 – хранение автотранспорта, 0,01 – склад</td> <td>0,01 – размещение гаражей для собственных нужд, Не устанавливается земельные участки (территории) общего пользования</td> </tr> </tbody> </table> <p>Вне зависимости от территориальной зоны для отдельных видов разрешенного использования земельных участков, в том числе:                      1) Коммунальное обслуживание (3.1):</p> <p>в части объектов капитального строительства, используемых для поставки воды, тепла, электричества, газа, предоставления услуг связи, отвода канализационных стоков, очистки и уборки объектов недвижимости (котельные, водозаборы, очистные сооружения, насосные станции, водопроводы, линии электропередачи, трансформаторные подстанции, газопроводы, линии связи, телефонные станции, канализация).</p> <table border="1"> <thead> <tr> <th>S min (га)</th> <th>S max (га)</th> </tr> </thead> <tbody> <tr> <td>Не устанавливается для линейных объектов, 0,01 - для иных</td> <td>25,0 - для линейных объектов, 0,15 - для иных</td> </tr> </tbody> </table>	S min (га)	S max (га)	0,1	5,0	0,0015 – размещение гаражей для собственных нужд, 0,02 – хранение автотранспорта, 0,01 – склад	0,01 – размещение гаражей для собственных нужд, Не устанавливается земельные участки (территории) общего пользования	S min (га)	S max (га)	Не устанавливается для линейных объектов, 0,01 - для иных	25,0 - для линейных объектов, 0,15 - для иных
S min (га)	S max (га)											
0,1	5,0											
0,0015 – размещение гаражей для собственных нужд, 0,02 – хранение автотранспорта, 0,01 – склад	0,01 – размещение гаражей для собственных нужд, Не устанавливается земельные участки (территории) общего пользования											
S min (га)	S max (га)											
Не устанавливается для линейных объектов, 0,01 - для иных	25,0 - для линейных объектов, 0,15 - для иных											

Раздел 2

Сведения о местоположении границ объекта					
1. Система координат МСК НСО_зона 4					
2. Сведения о характерных точках границ объекта					
Обозначение характерных точек границ	Координаты, м		Метод определения координат характерной точки	Средняя квадратическая погрешность положения характерной точки (М), м	Описание обозначения точки на местности (при наличии)
	X	Y			
1	2	3	4	5	6
3. Сведения о характерных точках части (частей) границы объекта					
Обозначение характерных точек части границы	Координаты, м		Метод определения координат характерной точки	Средняя квадратическая погрешность положения характерной точки (М), м	Описание обозначения точки на местности (при наличии)
	X	Y			
1	2	3	4	5	6

Раздел 3

Сведения о местоположении измененных (уточненных) границ объекта							
1. Система координат МСК НСО_зона 4							
2. Сведения о характерных точках границ объекта							
Обозначение характерных точек границ	Существующие координаты, м		Измененные (уточненные) координаты, м		Метод определения координат характерной точки	Средняя квадратическая погрешность положения характерной точки (М), м	Описание обозначения точки на местности (при наличии)
	X	Y	X	Y			
1	2	3	4	5	6	7	8
Зона(1)							
1	476767.19	4213948.19	476767.19	4213948.19	Геодетический метод	0,10	-
2	476761.86	4213946.40	476761.86	4213946.40	Геодетический метод	0,10	-
3	476748.64	4213936.59	476748.64	4213936.59	Геодетический метод	0,10	-
4	476752.66	4213927.37	476752.66	4213927.37	Геодетический метод	0,10	-
5	476750.13	4213922.51	476750.13	4213922.51	Геодетический метод	0,10	-
6	476696.34	4213906.53	476696.34	4213906.53	Геодетический метод	0,10	-
7	476654.09	4213900.23	476654.09	4213900.23	Геодетический метод	0,10	-
8	476598.46	4213900.62	476598.46	4213900.62	Геодетический метод	0,10	-
9	476327.17	4213937.68	476327.17	4213937.68	Геодетический метод	0,10	-
10	476324.77	4213919.03	476324.77	4213919.03	Геодетический метод	0,10	-
11	476597.25	4213882.65	476597.25	4213882.65	Геодетический метод	0,10	-
12	476660.72	4213882.22	476660.72	4213882.22	Геодетический метод	0,10	-
13	476700.64	4213888.40	476700.64	4213888.40	Геодетический метод	0,10	-
14	476725.43	4213894.76	476725.43	4213894.76	Геодетический метод	0,10	-
15	476762.09	4213907.38	476762.09	4213907.38	Геодетический метод	0,10	-
16	476767.73	4213904.78	476767.73	4213904.78	Геодетический метод	0,10	-
17	476778.52	4213890.08	476778.52	4213890.08	Геодетический метод	0,10	-
18	476791.77	4213896.76	476791.77	4213896.76	Геодетический метод	0,10	-
19	476788.54	4213909.03	476788.54	4213909.03	Геодетический метод	0,10	-
20	476788.21	4213913.79	476788.21	4213913.79	Геодетический метод	0,10	-
21	476791.23	4213917.52	476791.23	4213917.52	Геодетический метод	0,10	-
22	476813.36	4213932.02	476813.36	4213932.02	Геодетический метод	0,10	-
23	476786.63	4213940.58	476786.63	4213940.58	Геодетический метод	0,10	-
24	476782.42	4213942.26	476782.42	4213942.26	Геодетический метод	0,10	-
25	476780.15	4213943.12	476780.15	4213943.12	Геодетический метод	0,10	-
Зона(2)							
26	477872.13	4214176.10	477872.13	4214176.10	Геодетический метод	0,10	-
27	477836.36	4214161.80	477836.36	4214161.80	Геодетический метод	0,10	-
28	477843.14	4214144.56	477843.14	4214144.56	Геодетический метод	0,10	-
29	477879.50	4214159.07	477879.50	4214159.07	Геодетический метод	0,10	-
30	477878.75	4214160.96	477878.75	4214160.96	Геодетический метод	0,10	-
31	477878.30	4214162.08	477878.30	4214162.08	Геодетический метод	0,10	-
32	477875.61	4214168.85	477875.61	4214168.85	Геодетический метод	0,10	-
33	477873.25	4214173.24	477873.25	4214173.24	Геодетический метод	0,10	-
34	477873.09	4214173.66	477873.09	4214173.66	Геодетический метод	0,10	-
35	477872.85	4214174.27	477872.85	4214174.27	Геодетический метод	0,10	-
36	477872.13	4214176.10	477872.13	4214176.10	Геодетический метод	0,10	-
Зона(3)							
36	477602.35	4214335.32	477602.35	4214335.32	Геодетический метод	0,10	-
37	477602.33	4214335.29	477602.33	4214335.29	Геодетический метод	0,10	-
38	477595.34	4214321.68	477595.34	4214321.68	Геодетический метод	0,10	-
39	477595.14	4214321.78	477595.14	4214321.78	Геодетический метод	0,10	-
40	477570.69	4214273.68	477570.69	4214273.68	Геодетический метод	0,10	-
41	477569.32	4214257.17	477569.32	4214257.17	Геодетический метод	0,10	-
42	477570.80	4214246.80	477570.80	4214246.80	Геодетический метод	0,10	-
43	477575.12	4214237.80	477575.12	4214237.80	Геодетический метод	0,10	-
44	477582.90	4214243.57	477582.90	4214243.57	Геодетический метод	0,10	-
45	477583.08	4214243.31	477583.08	4214243.31	Геодетический метод	0,10	-
46	477597.29	4214253.88	477597.29	4214253.88	Геодетический метод	0,10	-
47	477619.73	4214269.29	477619.73	4214269.29	Геодетический метод	0,10	-
48	477632.80	4214265.12	477632.80	4214265.12	Геодетический метод	0,10	-
49	477634.98	4214264.43	477634.98	4214264.43	Геодетический метод	0,10	-
50	477654.33	4214274.08	477654.33	4214274.08	Геодетический метод	0,10	-
51	477675.63	4214268.95	477675.63	4214268.95	Геодетический метод	0,10	-
52	477682.73	4214267.24	477682.73	4214267.24	Геодетический метод	0,10	-
53	477682.80	4214263.07	477682.80	4214263.07	Геодетический метод	0,10	-
54	477682.84	4214260.98	477682.84	4214260.98	Геодетический метод	0,10	-
55	477645.03	4214237.95	477645.03	4214237.95	Геодетический метод	0,10	-
56	477626.13	4214226.43	477626.13	4214226.43	Геодетический метод	0,10	-

57	477626.23	4214226.28	477626.23	4214226.28	Геодзический метод	0.10	-
58	477635.41	4214212.79	477635.41	4214212.79	Геодзический метод	0.10	-
59	477635.46	4214212.82	477635.46	4214212.82	Геодзический метод	0.10	-
60	477635.49	4214212.78	477635.49	4214212.78	Геодзический метод	0.10	-
61	477698.46	4214250.07	477698.46	4214250.07	Геодзический метод	0.10	-
62	477711.46	4214242.95	477711.46	4214242.95	Геодзический метод	0.10	-
63	477728.48	4214233.64	477728.48	4214233.64	Геодзический метод	0.10	-
64	477736.42	4214229.29	477736.42	4214229.29	Геодзический метод	0.10	-
65	477788.31	4214183.54	477788.31	4214183.54	Геодзический метод	0.10	-
66	477795.82	4214186.15	477795.82	4214186.15	Геодзический метод	0.10	-
67	477829.54	4214157.07	477829.54	4214157.07	Геодзический метод	0.10	-
68	477830.59	4214158.44	477830.59	4214158.44	Геодзический метод	0.10	-
69	477834.42	4214163.39	477834.42	4214163.39	Геодзический метод	0.10	-
70	477840.06	4214170.71	477840.06	4214170.71	Геодзический метод	0.10	-
71	477840.45	4214171.21	477840.45	4214171.21	Геодзический метод	0.10	-
72	477839.60	4214174.65	477839.60	4214174.65	Геодзический метод	0.10	-
73	477837.05	4214184.97	477837.05	4214184.97	Геодзический метод	0.10	-
74	477840.79	4214189.72	477840.79	4214189.72	Геодзический метод	0.10	-
75	477842.04	4214191.30	477842.04	4214191.30	Геодзический метод	0.10	-
76	477834.96	4214196.87	477834.96	4214196.87	Геодзический метод	0.10	-
77	477837.19	4214199.71	477837.19	4214199.71	Геодзический метод	0.10	-
78	477834.85	4214201.56	477834.85	4214201.56	Геодзический метод	0.10	-
79	477836.38	4214203.50	477836.38	4214203.50	Геодзический метод	0.10	-
80	477830.84	4214207.85	477830.84	4214207.85	Геодзический метод	0.10	-
81	477831.80	4214209.07	477831.80	4214209.07	Геодзический метод	0.10	-
82	477827.80	4214212.22	477827.80	4214212.22	Геодзический метод	0.10	-
83	477825.13	4214214.32	477825.13	4214214.32	Геодзический метод	0.10	-
84	477820.42	4214208.33	477820.42	4214208.33	Геодзический метод	0.10	-
85	477799.61	4214224.73	477799.61	4214224.73	Геодзический метод	0.10	-
86	477750.20	4214265.50	477750.20	4214265.50	Геодзический метод	0.10	-
87	477667.62	4214304.10	477667.62	4214304.10	Геодзический метод	0.10	-
36	477602.35	4214335.32	477602.35	4214335.32	Геодзический метод	0.10	-
Зона1(4)	-	-	-	-	-	-	-
88	477932.08	4214349.06	477932.08	4214349.06	Геодзический метод	0.10	-
89	477932.07	4214349.05	477932.07	4214349.05	Геодзический метод	0.10	-
90	477932.07	4214349.06	477932.07	4214349.06	Геодзический метод	0.10	-
91	477927.57	4214346.69	477927.57	4214346.69	Геодзический метод	0.10	-
92	477925.93	4214345.82	477925.93	4214345.82	Геодзический метод	0.10	-
93	477919.80	4214340.72	477919.80	4214340.72	Геодзический метод	0.10	-
94	477849.00	4214309.68	477849.00	4214309.68	Геодзический метод	0.10	-
95	477816.25	4214294.79	477816.25	4214294.79	Геодзический метод	0.10	-
96	477812.66	4214286.55	477812.66	4214286.55	Геодзический метод	0.10	-
97	477812.02	4214285.08	477812.02	4214285.08	Геодзический метод	0.10	-
98	477808.56	4214277.24	477808.56	4214277.24	Геодзический метод	0.10	-
99	477826.63	4214270.22	477826.63	4214270.22	Геодзический метод	0.10	-
100	477870.68	4214256.15	477870.68	4214256.15	Геодзический метод	0.10	-
101	477942.43	4214285.51	477942.43	4214285.51	Геодзический метод	0.10	-
102	477940.88	4214288.84	477940.88	4214288.84	Геодзический метод	0.10	-
103	477940.86	4214288.89	477940.86	4214288.89	Геодзический метод	0.10	-
104	477938.97	4214293.05	477938.97	4214293.05	Геодзический метод	0.10	-
105	477931.39	4214309.72	477931.39	4214309.72	Геодзический метод	0.10	-
106	477935.68	4214311.63	477935.68	4214311.63	Геодзический метод	0.10	-
107	477948.44	4214317.28	477948.44	4214317.28	Геодзический метод	0.10	-
88	477932.08	4214349.06	477932.08	4214349.06	Геодзический метод	0.10	-
Зона1(5)	-	-	-	-	-	-	-
108	477217.58	4214720.61	477217.58	4214720.61	Геодзический метод	0.10	-
109	477214.05	4214719.23	477214.05	4214719.23	Геодзический метод	0.10	-
110	477193.89	4214712.27	477193.89	4214712.27	Геодзический метод	0.10	-
111	477182.28	4214709.09	477182.28	4214709.09	Геодзический метод	0.10	-
112	477182.80	4214704.48	477182.80	4214704.48	Геодзический метод	0.10	-
113	477180.91	4214702.18	477180.91	4214702.18	Геодзический метод	0.10	-
114	477167.14	4214695.46	477167.14	4214695.46	Геодзический метод	0.10	-
115	477129.05	4214689.63	477129.05	4214689.63	Геодзический метод	0.10	-
116	477120.28	4214694.68	477120.28	4214694.68	Геодзический метод	0.10	-
117	477112.65	4214693.52	477112.65	4214693.52	Геодзический метод	0.10	-
118	477122.73	4214688.67	477122.73	4214688.67	Геодзический метод	0.10	-
119	477120.92	4214688.39	477120.92	4214688.39	Геодзический метод	0.10	-
120	477120.95	4214688.20	477120.95	4214688.20	Геодзический метод	0.10	-
121	477109.93	4214686.35	477109.93	4214686.35	Геодзический метод	0.10	-

122	477082.95	4214684.37	477082.95	4214684.37	Геодзический метод	0.10	-
123	477054.87	4214684.13	477054.87	4214684.13	Геодзический метод	0.10	-
124	477098.54	4214615.32	477098.54	4214615.32	Геодзический метод	0.10	-
125	477110.32	4214599.69	477110.32	4214599.69	Геодзический метод	0.10	-
126	477180.07	4214599.05	477180.07	4214599.05	Геодзический метод	0.10	-
127	477241.42	4214661.35	477241.42	4214661.35	Геодзический метод	0.10	-
128	477200.60	4214701.55	477200.60	4214701.55	Геодзический метод	0.10	-
129	477197.14	4214704.96	477197.14	4214704.96	Геодзический метод	0.10	-
130	477187.31	4214701.57	477187.31	4214701.57	Геодзический метод	0.10	-
131	477215.05	4214717.69	477215.05	4214717.69	Геодзический метод	0.10	-
108	477217.58	4214720.61	477217.58	4214720.61	Геодзический метод	0.10	-
Зона1(6)	-	-	-	-	-	-	-
132	477433.20	4214746.13	477433.20	4214746.13	Геодзический метод	0.10	-
133	477418.62	4214743.79	477418.62	4214743.79	Геодзический метод	0.10	-
134	477342.80	4214684.18	477342.80	4214684.18	Геодзический метод	0.10	-
135	477312.32	4214641.41	477312.32	4214641.41	Геодзический метод	0.10	-
136	477295.15	4214625.09	477295.15	4214625.09	Геодзический метод	0.10	-
137	477257.27	4214594.84	477257.27	4214594.84	Геодзический метод	0.10	-
138	477194.90	4214529.94	477194.90	4214529.94	Геодзический метод	0.10	-
139	477156.36	4214486.65	477156.36	4214486.65	Геодзический метод	0.10	-
140	477145.19	4214473.66	477145.19	4214473.66	Геодзический метод	0.10	-
141	477141.33	4214469.23	477141.33	4214469.23	Геодзический метод	0.10	-
142	477150.47	4214455.55	477150.47	4214455.55	Геодзический метод	0.10	-
143	477149.22	4214443.10	477149.22	4214443.10	Геодзический метод	0.10	-
144	477141.90	4214437.11	477141.90	4214437.11	Геодзический метод	0.10	-
145	477176.53	4214401.31	477176.53	4214401.31	Геодзический метод	0.10	-
146	477181.51	4214406.25	477181.51	4214406.25	Геодзический метод	0.10	-
147	477191.82	4214389.14	477191.82	4214389.14	Геодзический метод	0.10	-
148	477191.61	4214387.36	477191.61	4214387.36	Геодзический метод	0.10	-
149	477194.44	4214389.66	477194.44	4214389.66	Геодзический метод	0.10	-
150	477194.58	4214389.61	477194.58	4214389.61	Геодзический метод	0.10	-
151	477197.96	4214384.54	477197.96	4214384.54	Геодзический метод	0.10	-
152	477243.28	4214316.75	477243.28	4214316.75	Геодзический метод	0.10	-
153	477285.23	4214253.97	477285.23	4214253.97	Геодзический метод	0.10	-
154	477293.70	4214259.29	477293.70	4214259.29	Геодзический метод	0.10	-
155	477313.94	4214272.00	477313.94	4214272.00	Геодзический метод	0.10	-
156	477320.33	4214276.01	477320.33	4214276.01	Геодзический метод	0.10	-
157	477320.57	4214275.73	477320.57	4214275.73	Геодзический метод	0.10	-
158	477322.73	4214277.52	477322.73	4214277.52	Геодзический метод	0.10	-
159	477323.62	4214278.08	477323.62	4214278.08	Геодзический метод	0.10	-
160	477324.03	4214277.64	477324.03	4214277.64	Геодзический метод	0.10	-
161	477327.63	4214280.59	477327.63	4214280.59	Геодзический метод	0.10	-
162	477362.80	4214302.67	477362.80	4214302.67	Геодзический метод	0.10	-
163	477425.37	4214340.38	477425.37	4214340.38	Геодзический метод	0.10	-
164	477427.57	4214340.38	477427.57	4214340.38	Геодзический метод	0.10	-
165	477427.57	4214342.58	477427.57	4214342.58	Геодзический метод	0.10	-
166	477443.46	4214353.05	477443.46	4214353.05	Геодзический метод	0.10	-
167	477442.11	4214354.55	477442.11	4214354.55	Геодзический метод	0.10	-
168	477445.54	4214357.36	477445.54	4214357.36	Геодзический метод	0.10	-
169	477512.61	4214411.51	477512.61	4214411.51	Геодзический метод	0.10	-
170	477510.50	4214414.07	477510.50	4214414.07	Геодзический метод	0.10	-
171	477523.61	4214425.37	477523.61	4214425.37	Геодзический метод	0.10	-
172	477561.96	4214455.92	477561.96	4214455.92	Геодзический метод	0.10	-
173	477550.59	4214471.75	477550.59	4214471.75	Геодзический метод	0.10	-
174	477523.46	4214501.24	477523.46	4214501.24	Геодзический метод	0.10	-
175	477512.74	4214491.41	477512.74	4214491.41	Геодзический метод	0.10	-
176	477524.85	4214473.96	477524.85	4214473.96	Геодзический метод	0.10	-
177	477499.60	4214453.20	477499.60	4214453.20	Геодзический метод	0.10	-
178	477497.80	4214451.76	477497.80	4214451.76	Геодзический метод	0.10	-
179	477471.47	4214481.95	477471.47	4214481			

189	477392.72	4214449.05	477392.72	4214449.05	Геодетический метод	0.10	—
190	477455.92	4214501.72	477455.92	4214501.72	Геодетический метод	0.10	—
191	477470.95	4214482.62	477470.95	4214482.62	Геодетический метод	0.10	—
192	477499.68	4214507.41	477499.68	4214507.41	Геодетический метод	0.10	—
193	477499.69	4214507.41	477499.69	4214507.41	Геодетический метод	0.10	—
194	477496.62	4214511.17	477496.62	4214511.17	Геодетический метод	0.10	—
195	477507.34	4214520.99	477507.34	4214520.99	Геодетический метод	0.10	—
196	477504.78	4214518.66	477504.78	4214518.66	Геодетический метод	0.10	—
197	477492.08	4214533.53	477492.08	4214533.53	Геодетический метод	0.10	—
198	477474.48	4214554.09	477474.48	4214554.09	Геодетический метод	0.10	—
199	477476.97	4214557.61	477476.97	4214557.61	Геодетический метод	0.10	—
200	477476.14	4214560.14	477476.14	4214560.14	Геодетический метод	0.10	—
201	477476.02	4214562.15	477476.02	4214562.15	Геодетический метод	0.10	—
202	477476.74	4214563.78	477476.74	4214563.78	Геодетический метод	0.10	—
203	477478.22	4214564.74	477478.22	4214564.74	Геодетический метод	0.10	—
204	477488.93	4214568.78	477488.93	4214568.78	Геодетический метод	0.10	—
205	477481.67	4214587.24	477481.67	4214587.24	Геодетический метод	0.10	—
206	477474.36	4214618.63	477474.36	4214618.63	Геодетический метод	0.10	—
207	477451.83	4214685.39	477451.83	4214685.39	Геодетический метод	0.10	—
208	477445.57	4214726.07	477445.57	4214726.07	Геодетический метод	0.10	—
132	477433.20	4214746.13	477433.20	4214746.13	Геодетический метод	0.10	—
Зона1(7)	—	—	—	—	—	—	—
209	479393.44	4214916.01	479393.44	4214916.01	Геодетический метод	0.10	—
210	479336.32	4214900.35	479336.32	4214900.35	Геодетический метод	0.10	—
211	479335.37	4214899.25	479335.37	4214899.25	Геодетический метод	0.10	—
212	479339.45	4214877.09	479339.45	4214877.09	Геодетический метод	0.10	—
213	479359.16	4214851.40	479359.16	4214851.40	Геодетический метод	0.10	—
214	479325.56	4214774.60	479325.56	4214774.60	Геодетический метод	0.10	—
215	479234.35	4214633.80	479234.35	4214633.80	Геодетический метод	0.10	—
216	479137.98	4214375.62	479137.98	4214375.62	Геодетический метод	0.10	—
217	479142.06	4214371.31	479142.06	4214371.31	Геодетический метод	0.10	—
218	479149.66	4214363.34	479149.66	4214363.34	Геодетический метод	0.10	—
219	479183.49	4214327.82	479183.49	4214327.82	Геодетический метод	0.10	—
220	479193.91	4214378.92	479193.91	4214378.92	Геодетический метод	0.10	—
221	479206.66	4214429.45	479206.66	4214429.45	Геодетический метод	0.10	—
222	479221.59	4214477.55	479221.59	4214477.55	Геодетический метод	0.10	—
223	479239.81	4214527.83	479239.81	4214527.83	Геодетический метод	0.10	—
224	479259.56	4214574.87	479259.56	4214574.87	Геодетический метод	0.10	—
225	479282.20	4214622.64	479282.20	4214622.64	Геодетический метод	0.10	—
226	479306.74	4214667.61	479306.74	4214667.61	Геодетический метод	0.10	—
227	479334.29	4214712.70	479334.29	4214712.70	Геодетический метод	0.10	—
228	479387.97	4214796.64	479387.97	4214796.64	Геодетический метод	0.10	—
229	479379.50	4214802.22	479379.50	4214802.22	Геодетический метод	0.10	—
230	479402.58	4214837.56	479402.58	4214837.56	Геодетический метод	0.10	—
231	479421.66	4214868.27	479421.66	4214868.27	Геодетический метод	0.10	—
232	479429.79	4214880.97	479429.79	4214880.97	Геодетический метод	0.10	—
233	479441.90	4214899.93	479441.90	4214899.93	Геодетический метод	0.10	—
234	479430.09	4214900.03	479430.09	4214900.03	Геодетический метод	0.10	—
235	479407.21	4214900.95	479407.21	4214900.95	Геодетический метод	0.10	—
236	479403.52	4214900.93	479403.52	4214900.93	Геодетический метод	0.10	—
209	479393.44	4214916.01	479393.44	4214916.01	Геодетический метод	0.10	—
Зона1(8)	—	—	—	—	—	—	—
237	478370.01	4215494.77	478370.01	4215494.77	Геодетический метод	0.10	—
238	478365.22	4215492.71	478365.22	4215492.71	Геодетический метод	0.10	—
239	478357.60	4215485.26	478357.60	4215485.26	Геодетический метод	0.10	—
240	478352.68	4215480.08	478352.68	4215480.08	Геодетический метод	0.10	—
241	478387.97	4215445.47	478387.97	4215445.47	Геодетический метод	0.10	—
242	478385.44	4215440.13	478385.44	4215440.13	Геодетический метод	0.10	—
243	478351.46	4215406.47	478351.46	4215406.47	Геодетический метод	0.10	—
244	478354.90	4215402.46	478354.90	4215402.46	Геодетический метод	0.10	—
245	478372.74	4215414.33	478372.74	4215414.33	Геодетический метод	0.10	—
246	478382.45	4215421.90	478382.45	4215421.90	Геодетический метод	0.10	—
247	478402.39	4215442.36	478402.39	4215442.36	Геодетический метод	0.10	—
248	478403.15	4215461.45	478403.15	4215461.45	Геодетический метод	0.10	—
237	478370.01	4215494.77	478370.01	4215494.77	Геодетический метод	0.10	—
Зона1(9)	—	—	—	—	—	—	—
249	477869.24	4215728.88	477869.24	4215728.88	Геодетический метод	0.10	—
250	477854.20	4215728.85	477854.20	4215728.85	Геодетический метод	0.10	—
251	477848.32	4215705.50	477848.32	4215705.50	Геодетический метод	0.10	—

252	477837.88	4215664.82	477837.88	4215664.82	Геодетический метод	0.10	—
253	477835.17	4215655.85	477835.17	4215655.85	Геодетический метод	0.10	—
254	477835.31	4215655.85	477835.31	4215655.85	Геодетический метод	0.10	—
255	477887.82	4215655.99	477887.82	4215655.99	Геодетический метод	0.10	—
256	477918.34	4215656.42	477918.34	4215656.42	Геодетический метод	0.10	—
257	477917.69	4215691.73	477917.69	4215691.73	Геодетический метод	0.10	—
258	477869.60	4215690.93	477869.60	4215690.93	Геодетический метод	0.10	—
249	477869.24	4215728.88	477869.24	4215728.88	Геодетический метод	0.10	—
Зона1(10)	—	—	—	—	—	—	—
259	478361.32	4217573.95	478361.32	4217573.95	Геодетический метод	0.10	—
260	478318.91	4217485.05	478318.91	4217485.05	Геодетический метод	0.10	—
261	478293.41	4217431.61	478293.41	4217431.61	Геодетический метод	0.10	—
262	478284.25	4217436.66	478284.25	4217436.66	Геодетический метод	0.10	—
263	478243.80	4217357.87	478243.80	4217357.87	Геодетический метод	0.10	—
264	478254.06	4217350.77	478254.06	4217350.77	Геодетический метод	0.10	—
265	478278.28	4217338.72	478278.28	4217338.72	Геодетический метод	0.10	—
266	478287.32	4217347.40	478287.32	4217347.40	Геодетический метод	0.10	—
267	478306.77	4217380.19	478306.77	4217380.19	Геодетический метод	0.10	—
268	478396.22	4217559.17	478396.22	4217559.17	Геодетический метод	0.10	—
259	478361.32	4217573.95	478361.32	4217573.95	Геодетический метод	0.10	—
Зона1(11)	—	—	—	—	—	—	—
269	477095.05	4217634.43	477095.05	4217634.43	Геодетический метод	0.10	—
270	477064.39	4217626.44	477064.39	4217626.44	Геодетический метод	0.10	—
271	477059.12	4217618.28	477059.12	4217618.28	Геодетический метод	0.10	—
272	477055.31	4217614.19	477055.31	4217614.19	Геодетический метод	0.10	—
273	477053.26	4217606.54	477053.26	4217606.54	Геодетический метод	0.10	—
274	477000.31	4217546.68	477000.31	4217546.68	Геодетический метод	0.10	—
275	476924.45	4217471.74	476924.45	4217471.74	Геодетический метод	0.10	—
276	476870.45	4217423.98	476870.45	4217423.98	Геодетический метод	0.10	—
277	476814.90	4217357.36	476814.90	4217357.36	Геодетический метод	0.10	—
278	476755.61	4217286.27	476755.61	4217286.27	Геодетический метод	0.10	—
279	476716.09	4217238.87	476716.09	4217238.87	Геодетический метод	0.10	—
280	476687.77	4217201.30	476687.77	4217201.30	Геодетический метод	0.10	—
281	476668.87	4217176.09	476668.87	4217176.09	Геодетический метод	0.10	—
282	476647.58	4217156.29	476647.58	4217156.29	Геодетический метод	0.10	—
283	476624.56	4217145.89	476624.56	4217145.89	Геодетический метод	0.10	—
284	476592.11	4217133.76	476592.11	4217133.76	Геодетический метод	0.10	—
285	476572.02	4217125.89	476572.02	4217125.89	Геодетический метод	0.10	—
286	476565.58	4217128.63	476565.58	4217128.63	Геодетический метод	0.10	—
287	476565.57	4217128.62	476565.57	4217128.62	Геодетический метод	0.10	—
288	476565.18	4217128.79	476565.18	4217128.79	Геодетический метод	0.10	—
289	476553.16	4217133.89	476553.16	4217133.89	Геодетический метод	0.10	—
290	476454.12	4217153.87	476454.12	4217153.87	Геодетический метод	0.10	—
291	476434.64	4217154.12	476434.64	4217154.12	Геодетический метод	0.10	—
292	476392.58	4217167.65	476392.58	4217167.65	Геодетический метод	0.10	—
293	476321.03	4217187.35	476321.03	4217187.35	Геодетический метод	0.10	—
294	476252.16	4217207.71	476252.16	4217207.71	Геодетический метод	0.10	—
295	476179.21	4217271.30	476179.21	4217271.30	Геодетический метод	0.10	—
296	476166.65	4217302.42	476166.65	4217302.42	Геодетический метод	0.10	—
297	476166.16	4217303.28	476166.16	4217303.28	Геодетический метод	0.10	—
298	476165.49	4217304.22	476165.49	4217304.22	Геодетический метод	0.10	—
299	476162.87	4217298.27	476162.87	4217298.27	Геодетический метод	0.10	—
300	476175.69	4217267.75	476175.69	4217267.75	Геодетический метод	0.10	—
301	476184.31	4217260.21	476184.31	4217260.21	Геодетический метод	0.10	—
302	476164.61	4217197.60	476164.61	4217197.60	Геодетический метод	0.10	—
303	476149.59	4217169.89	476149.59	4217169.89	Геодетический метод	0.10	—
304	476083.39	4217072.53	476083.39	4217072.53	Геодетический метод	0.10	—
305	476028.76	4216980.73	476028.76	4216980.73	Геодетический метод	0.10	—
306	475995.84	4216925.14	475995.84</				

317	475815.09	4216766.49	475815.09	4216766.49	Геодетический метод	0.10	-
318	475828.57	4216762.69	475828.57	4216762.69	Геодетический метод	0.10	-
319	475840.42	4216758.13	475840.42	4216758.13	Геодетический метод	0.10	-
320	475851.25	4216753.88	475851.25	4216753.88	Геодетический метод	0.10	-
321	475836.75	4216753.88	475836.75	4216753.88	Геодетический метод	0.10	-
322	475829.26	4216753.23	475829.26	4216753.23	Геодетический метод	0.10	-
323	475823.47	4216751.77	475823.47	4216751.77	Геодетический метод	0.10	-
324	475814.70	4216748.88	475814.70	4216748.88	Геодетический метод	0.10	-
325	475806.64	4216745.08	475806.64	4216745.08	Геодетический метод	0.10	-
326	475799.09	4216740.20	475799.09	4216740.20	Геодетический метод	0.10	-
327	475792.05	4216734.44	475792.05	4216734.44	Геодетический метод	0.10	-
328	475788.68	4216731.20	475788.68	4216731.20	Геодетический метод	0.10	-
329	475604.20	4216519.05	475604.20	4216519.05	Геодетический метод	0.10	-
330	474837.33	4215745.02	474837.33	4215745.02	Геодетический метод	0.10	-
331	474828.06	4215737.51	474828.06	4215737.51	Геодетический метод	0.10	-
332	474828.41	4215737.11	474828.41	4215737.11	Геодетический метод	0.10	-
333	474820.93	4215730.47	474820.93	4215730.47	Геодетический метод	0.10	-
334	474762.22	4215680.18	474762.22	4215680.18	Геодетический метод	0.10	-
335	474724.35	4215647.74	474724.35	4215647.74	Геодетический метод	0.10	-
336	474685.36	4215616.05	474685.36	4215616.05	Геодетический метод	0.10	-
337	474607.76	4215552.94	474607.76	4215552.94	Геодетический метод	0.10	-
338	474565.27	4215518.40	474565.27	4215518.40	Геодетический метод	0.10	-
339	474527.20	4215493.09	474527.20	4215493.09	Геодетический метод	0.10	-
340	474490.42	4215468.91	474490.42	4215468.91	Геодетический метод	0.10	-
341	474491.07	4215465.28	474491.07	4215465.28	Геодетический метод	0.10	-
342	474358.82	4215386.78	474358.82	4215386.78	Геодетический метод	0.10	-
343	474262.90	4215334.58	474262.90	4215334.58	Геодетический метод	0.10	-
344	474110.37	4215273.79	474110.37	4215273.79	Геодетический метод	0.10	-
345	474048.10	4215242.33	474048.10	4215242.33	Геодетический метод	0.10	-
346	474014.30	4215224.42	474014.30	4215224.42	Геодетический метод	0.10	-
347	474007.62	4215226.51	474007.62	4215226.51	Геодетический метод	0.10	-
348	473986.44	4215250.64	473986.44	4215250.64	Геодетический метод	0.10	-
349	473964.50	4215242.17	473964.50	4215242.17	Геодетический метод	0.10	-
350	473846.16	4215298.03	473846.16	4215298.03	Геодетический метод	0.10	-
351	473813.14	4215314.25	473813.14	4215314.25	Геодетический метод	0.10	-
352	473791.55	4215324.84	473791.55	4215324.84	Геодетический метод	0.10	-
353	473770.74	4215334.95	473770.74	4215334.95	Геодетический метод	0.10	-
354	473768.62	4215335.96	473768.62	4215335.96	Геодетический метод	0.10	-
355	473745.31	4215347.07	473745.31	4215347.07	Геодетический метод	0.10	-
356	473738.63	4215350.26	473738.63	4215350.26	Геодетический метод	0.10	-
357	473734.47	4215352.23	473734.47	4215352.23	Геодетический метод	0.10	-
358	473699.15	4215369.17	473699.15	4215369.17	Геодетический метод	0.10	-
359	473672.47	4215381.78	473672.47	4215381.78	Геодетический метод	0.10	-
360	473642.12	4215397.98	473642.12	4215397.98	Геодетический метод	0.10	-
361	473623.79	4215407.76	473623.79	4215407.76	Геодетический метод	0.10	-
362	473613.53	4215413.23	473613.53	4215413.23	Геодетический метод	0.10	-
363	473576.20	4215433.39	473576.20	4215433.39	Геодетический метод	0.10	-
364	473542.32	4215452.65	473542.32	4215452.65	Геодетический метод	0.10	-
365	473525.26	4215462.70	473525.26	4215462.70	Геодетический метод	0.10	-
366	473520.09	4215465.84	473520.09	4215465.84	Геодетический метод	0.10	-
367	473471.61	4215495.44	473471.61	4215495.44	Геодетический метод	0.10	-
368	473448.75	4215509.47	473448.75	4215509.47	Геодетический метод	0.10	-
369	473444.16	4215512.56	473444.16	4215512.56	Геодетический метод	0.10	-
370	473356.79	4215571.51	473356.79	4215571.51	Геодетический метод	0.10	-
371	473260.79	4215636.60	473260.79	4215636.60	Геодетический метод	0.10	-
372	473141.03	4215719.13	473141.03	4215719.13	Геодетический метод	0.10	-
373	473138.66	4215720.76	473138.66	4215720.76	Геодетический метод	0.10	-
374	473138.74	4215725.88	473138.74	4215725.88	Геодетический метод	0.10	-
375	473010.82	4215810.16	473010.82	4215810.16	Геодетический метод	0.10	-
376	472925.64	4215864.19	472925.64	4215864.19	Геодетический метод	0.10	-
377	472756.47	4215972.24	472756.47	4215972.24	Геодетический метод	0.10	-
378	472646.07	4216026.11	472646.07	4216026.11	Геодетический метод	0.10	-
379	472509.61	4216085.77	472509.61	4216085.77	Геодетический метод	0.10	-
380	472368.89	4216143.52	472368.89	4216143.52	Геодетический метод	0.10	-
381	472247.75	4216187.83	472247.75	4216187.83	Геодетический метод	0.10	-
382	472148.67	4216206.39	472148.67	4216206.39	Геодетический метод	0.10	-
383	472113.76	4216215.46	472113.76	4216215.46	Геодетический метод	0.10	-
384	472122.62	4216182.16	472122.62	4216182.16	Геодетический метод	0.10	-

385	472141.63	4216177.22	472141.63	4216177.22	Геодетический метод	0.10	-
386	472238.62	4216159.22	472238.62	4216159.22	Геодетический метод	0.10	-
387	472357.79	4216115.64	472357.79	4216115.64	Геодетический метод	0.10	-
388	472497.91	4216058.15	472497.91	4216058.15	Геодетический метод	0.10	-
389	472633.23	4215999.00	472633.23	4215999.00	Геодетический метод	0.10	-
390	472741.05	4215946.43	472741.05	4215946.43	Геодетический метод	0.10	-
391	472909.53	4215838.89	472909.53	4215838.89	Геодетический метод	0.10	-
392	472995.88	4215784.01	472995.88	4215784.01	Геодетический метод	0.10	-
393	473123.96	4215699.77	473123.96	4215699.77	Геодетический метод	0.10	-
394	473129.26	4215696.29	473129.26	4215696.29	Геодетический метод	0.10	-
395	473214.22	4215628.32	473214.22	4215628.32	Геодетический метод	0.10	-
396	473256.80	4215600.46	473256.80	4215600.46	Геодетический метод	0.10	-
397	473321.94	4215556.72	473321.94	4215556.72	Геодетический метод	0.10	-
398	473322.34	4215557.04	473322.34	4215557.04	Геодетический метод	0.10	-
399	473323.41	4215557.89	473323.41	4215557.89	Геодетический метод	0.10	-
400	473340.01	4215546.63	473340.01	4215546.63	Геодетический метод	0.10	-
401	473432.51	4215484.24	473432.51	4215484.24	Геодетический метод	0.10	-
402	473443.94	4215477.26	473443.94	4215477.26	Геодетический метод	0.10	-
403	473493.17	4215447.17	473493.17	4215447.17	Геодетический метод	0.10	-
404	473516.58	4215432.86	473516.58	4215432.86	Геодетический метод	0.10	-
405	473548.68	4215414.53	473548.68	4215414.53	Геодетический метод	0.10	-
406	473568.56	4215403.22	473568.56	4215403.22	Геодетический метод	0.10	-
407	473618.49	4215376.58	473618.49	4215376.58	Геодетический метод	0.10	-
408	473658.95	4215354.99	473658.95	4215354.99	Геодетический метод	0.10	-
409	473674.00	4215347.82	473674.00	4215347.82	Геодетический метод	0.10	-
410	473697.80	4215336.48	473697.80	4215336.48	Геодетический метод	0.10	-
411	473722.43	4215324.74	473722.43	4215324.74	Геодетический метод	0.10	-
412	473748.00	4215312.56	473748.00	4215312.56	Геодетический метод	0.10	-
413	473755.73	4215308.87	473755.73	4215308.87	Геодетический метод	0.10	-
414	473800.95	4215286.80	473800.95	4215286.80	Геодетический метод	0.10	-
415	473802.28	4215286.14	473802.28	4215286.14	Геодетический метод	0.10	-
416	473809.78	4215282.47	473809.78	4215282.47	Геодетический метод	0.10	-
417	473824.88	4215275.06	473824.88	4215275.06	Геодетический метод	0.10	-
418	473828.32	4215273.37	473828.32	4215273.37	Геодетический метод	0.10	-
419	473861.12	4215257.27	473861.12	4215257.27	Геодетический метод	0.10	-
420	473892.59	4215241.81	473892.59	4215241.81	Геодетический метод	0.10	-
421	473929.58	4215223.65	473929.58	4215223.65	Геодетический метод	0.10	-
422	473930.36	4215224.75	473930.36	4215224.75	Геодетический метод	0.10	-
423	473959.34	4215211.51	473959.34	4215211.51	Геодетический метод	0.10	-
424	473969.59	4215207.54	473969.59	4215207.54	Геодетический метод	0.10	-
425	473973.57	4215205.79	473973.57	4215205.79	Геодетический метод	0.10	-
426	473994.09	4215200.32	473994.09	4215200.32	Геодетический метод	0.10	-
427	474006.91	4215195.73	474006.91	4215195.73	Геодетический метод	0.10	-
428	473998.32	4215175.39	473998.32	4215175.39	Геодетический метод	0.10	-
429	473992.26	4215147.93	473992.26	4215147.93	Геодетический метод	0.10	-
430	473953.54	4215084.53	473953.54	4215084.53	Геодетический метод	0.10	-
431	473923.01	4214987.35	473923.01	4214987.35	Геодетический метод	0.10	-
432	473886.61	4214894.35	473886.61	4214894.35	Геодетический метод	0.10	-
433	473856.73	4214798.33	473856.73	4214798.33	Геодетический метод	0.10	-
434	473827.51	4214702.47	473827.51	4214702.47	Геодетический метод	0.10	-
435	473798.06	4214606.60	473798.06	4214606.60	Геодетический метод	0.10	-
436	473767.65	4214511.72	473767.65	4214511.72	Геодетический метод	0.10	-
437	473767.64	4214511.61	473767.64	4214511.61	Геодетический метод	0.10	-
438	473758.63	4214408.66	473758.63	4214408.66	Геодетический метод	0.10	-
439	473754.41	4214399.58	473754.41	4214399.58	Геодетический метод	0.10	-
440	473755.25	4214392.88	473755.25	4214392.88	Геодетический метод	0.10	-
441	473757.35	4214376.17	473757.35	4214376.17	Геодетический метод	0.10	-
442	473760.67	4214349.94	473760.67	4214349.94	Геодетический метод	0.10	-
443	473763.78	4214325.14	473763.78	4214325.14	Геодет		

453	473791.49	4214398.80	473791.49	4214398.80	Геодетический метод	0.10	--
454	473800.06	4214422.34	473800.06	4214422.34	Геодетический метод	0.10	--
455	473806.24	4214439.02	473806.24	4214439.02	Геодетический метод	0.10	--
456	473824.14	4214487.78	473824.14	4214487.78	Геодетический метод	0.10	--
457	473791.65	4214492.67	473791.65	4214492.67	Геодетический метод	0.10	--
458	473794.75	4214501.16	473794.75	4214501.16	Геодетический метод	0.10	--
459	473816.91	4214497.82	473816.91	4214497.82	Геодетический метод	0.10	--
460	473818.52	4214503.02	473818.52	4214503.02	Геодетический метод	0.10	--
461	473826.18	4214527.67	473826.18	4214527.67	Геодетический метод	0.10	--
462	473821.29	4214535.76	473821.29	4214535.76	Геодетический метод	0.10	--
463	473831.44	4214567.43	473831.44	4214567.43	Геодетический метод	0.10	--
464	473840.04	4214570.72	473840.04	4214570.72	Геодетический метод	0.10	--
465	473857.00	4214625.39	473857.00	4214625.39	Геодетический метод	0.10	--
466	473852.25	4214631.84	473852.25	4214631.84	Геодетический метод	0.10	--
467	473856.81	4214646.31	473856.81	4214646.31	Геодетический метод	0.10	--
468	473865.63	4214652.34	473865.63	4214652.34	Геодетический метод	0.10	--
469	473877.42	4214689.77	473877.42	4214689.77	Геодетический метод	0.10	--
470	473873.18	4214697.06	473873.18	4214697.06	Геодетический метод	0.10	--
471	473883.22	4214728.74	473883.22	4214728.74	Геодетический метод	0.10	--
472	473894.84	4214764.56	473894.84	4214764.56	Геодетический метод	0.10	--
473	473904.34	4214794.20	473904.34	4214794.20	Геодетический метод	0.10	--
474	473911.60	4214816.84	473911.60	4214816.84	Геодетический метод	0.10	--
475	473917.56	4214816.65	473917.56	4214816.65	Геодетический метод	0.10	--
476	473928.39	4214851.17	473928.39	4214851.17	Геодетический метод	0.10	--
477	473923.15	4214852.82	473923.15	4214852.82	Геодетический метод	0.10	--
478	473935.96	4214892.61	473935.96	4214892.61	Геодетический метод	0.10	--
479	473942.42	4214895.00	473942.42	4214895.00	Геодетический метод	0.10	--
480	473954.92	4214934.62	473954.92	4214934.62	Геодетический метод	0.10	--
481	473964.02	4214963.37	473964.02	4214963.37	Геодетический метод	0.10	--
482	473971.33	4214986.67	473971.33	4214986.67	Геодетический метод	0.10	--
483	473973.48	4214993.69	473973.48	4214993.69	Геодетический метод	0.10	--
484	473967.69	4215008.93	473967.69	4215008.93	Геодетический метод	0.10	--
485	473977.30	4215011.40	473977.30	4215011.40	Геодетический метод	0.10	--
486	474002.86	4215018.83	474002.86	4215018.83	Геодетический метод	0.10	--
487	474043.82	4215020.11	474043.82	4215020.11	Геодетический метод	0.10	--
488	474055.04	4215017.14	474055.04	4215017.14	Геодетический метод	0.10	--
489	474061.65	4215017.03	474061.65	4215017.03	Геодетический метод	0.10	--
490	474079.36	4215016.30	474079.36	4215016.30	Геодетический метод	0.10	--
491	474096.94	4215013.96	474096.94	4215013.96	Геодетический метод	0.10	--
492	474117.48	4215011.57	474117.48	4215011.57	Геодетический метод	0.10	--
493	474134.24	4215007.04	474134.24	4215007.04	Геодетический метод	0.10	--
494	474164.96	4214986.14	474164.96	4214986.14	Геодетический метод	0.10	--
495	474194.29	4214966.19	474194.29	4214966.19	Геодетический метод	0.10	--
496	474272.36	4214899.82	474272.36	4214899.82	Геодетический метод	0.10	--
497	474412.37	4214728.16	474412.37	4214728.16	Геодетический метод	0.10	--
498	474452.14	4214676.48	474452.14	4214676.48	Геодетический метод	0.10	--
499	474464.90	4214659.91	474464.90	4214659.91	Геодетический метод	0.10	--
500	474469.95	4214653.35	474469.95	4214653.35	Геодетический метод	0.10	--
501	474577.65	4214493.43	474577.65	4214493.43	Геодетический метод	0.10	--
502	474623.67	4214450.10	474623.67	4214450.10	Геодетический метод	0.10	--
503	474714.40	4214362.15	474714.40	4214362.15	Геодетический метод	0.10	--
504	474705.69	4214372.70	474705.69	4214372.70	Геодетический метод	0.10	--
505	474706.33	4214396.92	474706.33	4214396.92	Геодетический метод	0.10	--
506	474698.19	4214403.43	474698.19	4214403.43	Геодетический метод	0.10	--
507	474670.37	4214425.90	474670.37	4214425.90	Геодетический метод	0.10	--
508	474669.44	4214426.61	474669.44	4214426.61	Геодетический метод	0.10	--
509	474659.45	4214434.08	474659.45	4214434.08	Геодетический метод	0.10	--
510	474653.41	4214438.95	474653.41	4214438.95	Геодетический метод	0.10	--
511	474642.58	4214447.66	474642.58	4214447.66	Геодетический метод	0.10	--
512	474631.22	4214456.79	474631.22	4214456.79	Геодетический метод	0.10	--
513	474589.97	4214493.28	474589.97	4214493.28	Геодетический метод	0.10	--
514	474575.08	4214514.43	474575.08	4214514.43	Геодетический метод	0.10	--
515	474577.28	4214516.04	474577.28	4214516.04	Геодетический метод	0.10	--
516	474550.12	4214556.08	474550.12	4214556.08	Геодетический метод	0.10	--
517	474547.34	4214561.07	474547.34	4214561.07	Геодетический метод	0.10	--
518	474532.27	4214582.93	474532.27	4214582.93	Геодетический метод	0.10	--
519	474516.45	4214606.01	474516.45	4214606.01	Геодетический метод	0.10	--
520	474512.14	4214612.35	474512.14	4214612.35	Геодетический метод	0.10	--
521	474496.13	4214640.84	474496.13	4214640.84	Геодетический метод	0.10	--
522	474489.05	4214667.54	474489.05	4214667.54	Геодетический метод	0.10	--
523	474488.09	4214670.64	474488.09	4214670.64	Геодетический метод	0.10	--
524	474487.94	4214677.73	474487.94	4214677.73	Геодетический метод	0.10	--
525	474478.18	4214690.84	474478.18	4214690.84	Геодетический метод	0.10	--
526	474476.60	4214692.62	474476.60	4214692.62	Геодетический метод	0.10	--
527	474454.75	4214717.37	474454.75	4214717.37	Геодетический метод	0.10	--
528	474452.10	4214720.02	474452.10	4214720.02	Геодетический метод	0.10	--
529	474438.20	4214732.48	474438.20	4214732.48	Геодетический метод	0.10	--
530	474423.54	4214745.61	474423.54	4214745.61	Геодетический метод	0.10	--
531	474408.28	4214760.42	474408.28	4214760.42	Геодетический метод	0.10	--
532	474403.69	4214762.91	474403.69	4214762.91	Геодетический метод	0.10	--
533	474403.56	4214762.77	474403.56	4214762.77	Геодетический метод	0.10	--
534	474380.05	4214788.42	474380.05	4214788.42	Геодетический метод	0.10	--
535	474344.04	4214831.32	474344.04	4214831.32	Геодетический метод	0.10	--
536	474343.51	4214832.27	474343.51	4214832.27	Геодетический метод	0.10	--
537	474326.78	4214860.21	474326.78	4214860.21	Геодетический метод	0.10	--
538	474324.25	4214864.50	474324.25	4214864.50	Геодетический метод	0.10	--
539	474314.06	4214879.65	474314.06	4214879.65	Геодетический метод	0.10	--
540	474305.96	4214889.23	474305.96	4214889.23	Геодетический метод	0.10	--
541	474284.80	4214910.10	474284.80	4214910.10	Геодетический метод	0.10	--
542	474282.31	4214912.56	474282.31	4214912.56	Геодетический метод	0.10	--
543	474234.97	4214952.44	474234.97	4214952.44	Геодетический метод	0.10	--
544	474231.27	4214956.18	474231.27	4214956.18	Геодетический метод	0.10	--
545	474212.13	4214973.98	474212.13	4214973.98	Геодетический метод	0.10	--
546	474211.63	4214974.80	474211.63	4214974.80	Геодетический метод	0.10	--
547	474190.93	4214992.30	474190.93	4214992.30	Геодетический метод	0.10	--
548	474189.64	4214995.36	474189.64	4214995.36	Геодетический метод	0.10	--
549	474170.97	4215007.14	474170.97	4215007.14	Геодетический метод	0.10	--
550	474141.62	4215016.43	474141.62	4215016.43	Геодетический метод	0.10	--
551	474113.86	4215023.92	474113.86	4215023.92	Геодетический метод	0.10	--
552	474057.00	4215035.15	474057.00	4215035.15	Геодетический метод	0.10	--
553	474004.94	4215040.12	474004.94	4215040.12	Геодетический метод	0.10	--
554	473960.02	4215029.40	473960.02	4215029.40	Геодетический метод	0.10	--
555	473979.43	4215071.48	473979.43	4215071.48	Геодетический метод	0.10	--
556	474011.81	4215127.82	474011.81	4215127.82	Геодетический метод	0.10	--
557	474013.24	4215130.32	474013.24	4215130.32	Геодетический метод	0.10	--
558	474016.36	4215135.76	474016.36	4215135.76	Геодетический метод	0.10	--
559	474020.42	4215140.54	474020.42	4215140.54	Геодетический метод	0.10	--
560	474032.86	4215155.21	474032.86	4215155.21	Геодетический метод	0.10	--
561	474064.22	4215164.94	474064.22	4215164.94	Геодетический метод	0.10	--
562	474162.22	4215148.11	474162.22	4215148.11	Геодетический метод	0.10	--
563	474258.23	4215120.85	474258.23	4215120.85	Геодетический метод	0.10	--
564	474355.92	4215097.90	474355.92	4215097.90	Геодетический метод	0.10	--
565	474445.41	4215077.65	474445.41	4215077.65	Геодетический метод	0.10	--
566	474451.25	4215076.33	474451.25	4215076.33	Геодетический метод	0.10	--
567	474454.21	4215075.66	474454.21	4215075.66	Геодетический метод	0.10	--
568	474552.80	4215056.48	474552.80	4215056.48	Геодетический метод	0.10	--
569	474650.48	4215035.80	474650.48	4215035.80	Геодетический метод	0.10	--
570	474668.36	4215033.29	474668.36	4215033.29	Геодетический метод	0.10	--
571	474698.82	4215029.01	474698.82	4215029.01	Геодетический метод	0.10	--
572	474749.98	4215023.94	474749.98	4215023.94	Геодетический метод	0.10	--
573	474850.30	4215014.91	474850.30	4215014.91	Геодетический метод	0.10	--
574	474950.51	4215010.87	474950.51	4215010.87	Геодетический метод	0.10	--
575	475050.47	4215005.28	475050.47	4215005.28	Геодетический метод	0.10	--
576	475150.54	4215006.66	475150.54	4215006.66	Геодетический метод	0.10	--
577	475250.20	4214995.06	475250.20	4214995.06	Геодетический метод	0.10	--
578	475349.80	4214989.74	475349.80	4214989.74	Геодетический метод	0.10	--
579	475449.73	4214980.86	475449.73	4214980.86	Геодетический метод	0.10	--



589	476265.15	4214914.91	476265.15	4214914.91	Геодетический метод	0.10	-
590	476249.76	4214892.88	476249.76	4214892.88	Геодетический метод	0.10	-
591	476256.79	4214887.17	476256.79	4214887.17	Геодетический метод	0.10	-
592	476259.01	4214890.18	476259.01	4214890.18	Геодетический метод	0.10	-
593	476278.11	4214921.92	476278.11	4214921.92	Геодетический метод	0.10	-
594	476257.53	4214954.59	476257.53	4214954.59	Геодетический метод	0.10	-
595	476249.89	4214955.79	476249.89	4214955.79	Геодетический метод	0.10	-
596	476150.76	4214969.98	476150.76	4214969.98	Геодетический метод	0.10	-
597	476049.82	4214971.94	476049.82	4214971.94	Геодетический метод	0.10	-
598	475950.64	4214978.38	475950.64	4214978.38	Геодетический метод	0.10	-
599	475850.89	4214988.98	475850.89	4214988.98	Геодетический метод	0.10	-
600	475750.55	4214993.30	475750.55	4214993.30	Геодетический метод	0.10	-
601	475651.29	4215000.18	475651.29	4215000.18	Геодетический метод	0.10	-
602	475551.17	4215008.77	475551.17	4215008.77	Геодетический метод	0.10	-
603	475451.40	4215013.82	475451.40	4215013.82	Геодетический метод	0.10	-
604	475351.52	4215018.69	475351.52	4215018.69	Геодетический метод	0.10	-
605	475251.75	4215024.02	475251.75	4215024.02	Геодетический метод	0.10	-
606	475152.01	4215032.62	475152.01	4215032.62	Геодетический метод	0.10	-
607	475052.15	4215035.23	475052.15	4215035.23	Геодетический метод	0.10	-
608	474952.08	4215038.83	474952.08	4215038.83	Геодетический метод	0.10	-
609	474851.82	4215044.87	474851.82	4215044.87	Геодетический метод	0.10	-
610	474751.80	4215045.86	474751.80	4215045.86	Геодетический метод	0.10	-
611	474700.14	4215052.77	474700.14	4215052.77	Геодетический метод	0.10	-
612	474654.38	4215061.51	474654.38	4215061.51	Геодетический метод	0.10	-
613	474642.39	4215063.55	474642.39	4215063.55	Геодетический метод	0.10	-
614	474556.92	4215078.09	474556.92	4215078.09	Геодетический метод	0.10	-
615	474457.47	4215093.36	474457.47	4215093.36	Геодетический метод	0.10	-
616	474360.22	4215115.38	474360.22	4215115.38	Геодетический метод	0.10	-
617	474265.46	4215146.86	474265.46	4215146.86	Геодетический метод	0.10	-
618	474169.09	4215173.19	474169.09	4215173.19	Геодетический метод	0.10	-
619	474071.02	4215195.19	474071.02	4215195.19	Геодетический метод	0.10	-
620	474058.75	4215209.29	474058.75	4215209.29	Геодетический метод	0.10	-
621	474053.44	4215211.12	474053.44	4215211.12	Геодетический метод	0.10	-
622	474062.38	4215218.39	474062.38	4215218.39	Геодетический метод	0.10	-
623	474090.48	4215241.26	474090.48	4215241.26	Геодетический метод	0.10	-
624	474097.73	4215247.10	474097.73	4215247.10	Геодетический метод	0.10	-
625	474242.95	4215303.53	474242.95	4215303.53	Геодетический метод	0.10	-
626	474326.23	4215343.81	474326.23	4215343.81	Геодетический метод	0.10	-
627	474447.18	4215415.19	474447.18	4215415.19	Геодетический метод	0.10	-
628	474534.33	4215467.51	474534.33	4215467.51	Геодетический метод	0.10	-
629	474543.29	4215474.76	474543.29	4215474.76	Геодетический метод	0.10	-
630	474544.00	4215473.93	474544.00	4215473.93	Геодетический метод	0.10	-
631	474654.90	4215567.58	474654.90	4215567.58	Геодетический метод	0.10	-
632	474789.91	4215676.89	474789.91	4215676.89	Геодетический метод	0.10	-
633	474842.67	4215722.07	474842.67	4215722.07	Геодетический метод	0.10	-
634	474855.53	4215733.07	474855.53	4215733.07	Геодетический метод	0.10	-
635	474920.54	4215798.06	474920.54	4215798.06	Геодетический метод	0.10	-
636	475047.83	4215925.71	475047.83	4215925.71	Геодетический метод	0.10	-
637	475048.14	4215926.02	475048.14	4215926.02	Геодетический метод	0.10	-
638	475105.84	4215983.89	475105.84	4215983.89	Геодетический метод	0.10	-
639	475342.66	4216225.16	475342.66	4216225.16	Геодетический метод	0.10	-
640	475409.90	4216293.66	475409.90	4216293.66	Геодетический метод	0.10	-
641	475499.05	4216382.37	475499.05	4216382.37	Геодетический метод	0.10	-
642	475630.24	4216515.91	475630.24	4216515.91	Геодетический метод	0.10	-
643	475641.27	4216528.39	475641.27	4216528.39	Геодетический метод	0.10	-
644	475722.96	4216622.27	475722.96	4216622.27	Геодетический метод	0.10	-
645	475795.10	4216703.32	475795.10	4216703.32	Геодетический метод	0.10	-
646	475820.16	4216727.99	475820.16	4216727.99	Геодетический метод	0.10	-
647	475840.99	4216732.83	475840.99	4216732.83	Геодетический метод	0.10	-
648	475865.91	4216733.18	475865.91	4216733.18	Геодетический метод	0.10	-
649	475880.39	4216728.17	475880.39	4216728.17	Геодетический метод	0.10	-
650	475897.37	4216716.36	475897.37	4216716.36	Геодетический метод	0.10	-
651	475952.86	4216652.07	475952.86	4216652.07	Геодетический метод	0.10	-
652	475992.21	4216609.02	475992.21	4216609.02	Геодетический метод	0.10	-
653	476003.70	4216610.27	476003.70	4216610.27	Геодетический метод	0.10	-
654	476018.10	4216619.55	476018.10	4216619.55	Геодетический метод	0.10	-
655	476072.71	4216669.89	476072.71	4216669.89	Геодетический метод	0.10	-

656	476139.14	4216734.14	476139.14	4216734.14	Геодетический метод	0.10	-
657	476149.52	4216743.59	476149.52	4216743.59	Геодетический метод	0.10	-
658	476260.07	4216850.67	476260.07	4216850.67	Геодетический метод	0.10	-
659	476271.35	4216861.10	476271.35	4216861.10	Геодетический метод	0.10	-
660	476313.58	4216900.35	476313.58	4216900.35	Геодетический метод	0.10	-
661	476317.68	4216897.59	476317.68	4216897.59	Геодетический метод	0.10	-
662	476339.78	4216918.85	476339.78	4216918.85	Геодетический метод	0.10	-
663	476393.63	4216970.64	476393.63	4216970.64	Геодетический метод	0.10	-
664	476492.93	4217066.15	476492.93	4217066.15	Геодетический метод	0.10	-
665	476507.75	4217080.40	476507.75	4217080.40	Геодетический метод	0.10	-
666	476557.29	4217099.18	476557.29	4217099.18	Геодетический метод	0.10	-
667	476624.29	4217124.57	476624.29	4217124.57	Геодетический метод	0.10	-
668	476632.86	4217113.98	476632.86	4217113.98	Геодетический метод	0.10	-
669	476643.76	4217100.63	476643.76	4217100.63	Геодетический метод	0.10	-
670	476658.35	4217086.98	476658.35	4217086.98	Геодетический метод	0.10	-
671	476666.18	4217079.67	476666.18	4217079.67	Геодетический метод	0.10	-
672	476675.75	4217070.77	476675.75	4217070.77	Геодетический метод	0.10	-
673	476690.31	4217058.05	476690.31	4217058.05	Геодетический метод	0.10	-
674	476705.40	4217046.73	476705.40	4217046.73	Геодетический метод	0.10	-
675	476723.28	4217032.98	476723.28	4217032.98	Геодетический метод	0.10	-
676	476736.66	4217025.86	476736.66	4217025.86	Геодетический метод	0.10	-
677	476739.59	4217024.43	476739.59	4217024.43	Геодетический метод	0.10	-
678	476750.18	4217019.22	476750.18	4217019.22	Геодетический метод	0.10	-
679	476754.16	4217017.81	476754.16	4217017.81	Геодетический метод	0.10	-
680	476759.60	4217015.88	476759.60	4217015.88	Геодетический метод	0.10	-
681	476773.34	4217012.40	476773.34	4217012.40	Геодетический метод	0.10	-
682	476791.58	4217008.45	476791.58	4217008.45	Геодетический метод	0.10	-
683	476811.89	4217005.59	476811.89	4217005.59	Геодетический метод	0.10	-
684	476834.90	4217002.26	476834.90	4217002.26	Геодетический метод	0.10	-
685	476849.98	4216998.00	476849.98	4216998.00	Геодетический метод	0.10	-
686	476858.69	4216997.49	476858.69	4216997.49	Геодетический метод	0.10	-
687	476865.08	4217000.46	476865.08	4217000.46	Геодетический метод	0.10	-
688	476865.33	4217000.58	476865.33	4217000.58	Геодетический метод	0.10	-
689	476865.43	4217000.62	476865.43	4217000.62	Геодетический метод	0.10	-
690	476865.58	4217000.69	476865.58	4217000.69	Геодетический метод	0.10	-
691	476868.40	4217002.01	476868.40	4217002.01	Геодетический метод	0.10	-
692	476869.74	4217002.63	476869.74	4217002.63	Геодетический метод	0.10	-
693	476864.01	4217003.89	476864.01	4217003.89	Геодетический метод	0.10	-
694	476757.98	4217027.20	476757.98	4217027.20	Геодетический метод	0.10	-
695	476760.00	4217029.34	476760.00	4217029.34	Геодетический метод	0.10	-
696	476754.42	4217031.05	476754.42	4217031.05	Геодетический метод	0.10	-
697	476742.95	4217035.75	476742.95	4217035.75	Геодетический метод	0.10	-
698	476729.43	4217043.93	476729.43	4217043.93	Геодетический метод	0.10	-
699	476712.26	4217056.33	476712.26	4217056.33	Геодетический метод	0.10	-
700	476699.22	4217067.89	476699.22	4217067.89	Геодетический метод	0.10	-
701	476692.36	4217074.37	476692.36	4217074.37	Геодетический метод	0.10	-
702	476685.10	4217081.23	476685.10	4217081.23	Геодетический метод	0.10	-
703	476672.58	4217092.40	476672.58	4217092.40	Геодетический метод	0.10	-
704	476667.70	4217096.75	476667.70	4217096.75	Геодетический метод	0.10	-
705	476654.50	4217111.31	476654.50	4217111.31	Геодетический метод	0.10	-
706	476646.17	4217123.64	476646.17	4217123.64	Геодетический метод	0.10	-
707	476644.80	4217132.35	476644.80	4217132.35	Геодетический метод	0.10	-
708	476646.70	4217133.06	476646.70	4217133.06	Геодетический метод	0.10	-
709	476653.53	4217138.25	476653.53	4217138.25	Геодетический метод	0.10	-
710	476683.21	4217160.75	476683.21	4217160.75	Геодетический метод	0.10	-
711	476710.26	4217197.79	476710.26	4217197.79	Геодетический метод	0.10	-
712	476723.21	4217215.53	476723.21	4217215.53	Геодетический метод	0.10	-
713	476748.57	4217250.25	476748.57	4217250.25	Геодетический метод	0.10	-
714	476829.80	4217345.44	476829.80	4217345.44	Геодетический метод	0.10	-
715	476866.12	4217387.99	476866.12	4217387.99	Геодет		

724	477357.38	4217083.32	477357.38	4217083.32	Геодзический метод	0.10	-
725	477357.49	4217083.25	477357.49	4217083.25	Геодзический метод	0.10	-
726	477361.11	4217086.81	477361.11	4217086.81	Геодзический метод	0.10	-
727	477231.80	4217353.70	477231.80	4217353.70	Геодзический метод	0.10	-
728	477146.95	4217527.75	477146.95	4217527.75	Геодзический метод	0.10	-
729	477095.57	4217633.37	477095.57	4217633.37	Геодзический метод	0.10	-
269	477095.05	4217634.43	477095.05	4217634.43	Геодзический метод	0.10	-
-	-	-	-	-	-	-	-
730	476188.44	4217256.60	476188.44	4217256.60	Геодзический метод	0.10	-
731	476169.19	4217195.57	476169.19	4217195.57	Геодзический метод	0.10	-
732	476153.88	4217167.32	476153.88	4217167.32	Геодзический метод	0.10	-
733	476087.60	4217069.83	476087.60	4217069.83	Геодзический метод	0.10	-
734	476033.07	4216978.19	476033.07	4216978.19	Геодзический метод	0.10	-
735	476001.27	4216924.22	476001.27	4216924.22	Геодзический метод	0.10	-
736	475996.01	4216916.80	475996.01	4216916.80	Геодзический метод	0.10	-
737	475942.71	4216841.68	475942.71	4216841.68	Геодзический метод	0.10	-
738	475918.91	4216801.10	475918.91	4216801.10	Геодзический метод	0.10	-
739	475870.71	4216747.19	475870.71	4216747.19	Геодзический метод	0.10	-
740	475874.23	4216745.03	475874.23	4216745.03	Геодзический метод	0.10	-
741	475885.19	4216738.35	475885.19	4216738.35	Геодзический метод	0.10	-
742	475909.67	4216711.95	475909.67	4216711.95	Геодзический метод	0.10	-
743	475928.09	4216691.69	475928.09	4216691.69	Геодзический метод	0.10	-
744	475957.67	4216659.16	475957.67	4216659.16	Геодзический метод	0.10	-
745	475963.43	4216649.07	475963.43	4216649.07	Геодзический метод	0.10	-
746	475997.51	4216620.19	475997.51	4216620.19	Геодзический метод	0.10	-
747	476001.70	4216624.60	476001.70	4216624.60	Геодзический метод	0.10	-
748	476017.65	4216641.39	476017.65	4216641.39	Геодзический метод	0.10	-
749	476037.77	4216662.58	476037.77	4216662.58	Геодзический метод	0.10	-
750	476402.17	4217013.49	476402.17	4217013.49	Геодзический метод	0.10	-
751	476448.35	4217057.96	476448.35	4217057.96	Геодзический метод	0.10	-
752	476451.19	4217060.70	476451.19	4217060.70	Геодзический метод	0.10	-
753	476493.92	4217101.85	476493.92	4217101.85	Геодзический метод	0.10	-
754	476558.43	4217126.26	476558.43	4217126.26	Геодзический метод	0.10	-
755	476551.45	4217129.23	476551.45	4217129.23	Геодзический метод	0.10	-
756	476453.59	4217148.90	476453.59	4217148.90	Геодзический метод	0.10	-
757	476434.10	4217149.18	476434.10	4217149.18	Геодзический метод	0.10	-
758	476391.15	4217162.87	476391.15	4217162.87	Геодзический метод	0.10	-
759	476319.67	4217182.54	476319.67	4217182.54	Геодзический метод	0.10	-
760	476249.98	4217203.45	476249.98	4217203.45	Геодзический метод	0.10	-
730	476188.44	4217256.60	476188.44	4217256.60	Геодзический метод	0.10	-
Зона1(12)	-	-	-	-	-	-	-
761	478734.02	4218054.88	478734.02	4218054.88	Геодзический метод	0.10	-
762	478699.34	4218050.43	478699.34	4218050.43	Геодзический метод	0.10	-
763	478708.35	4217981.83	478708.35	4217981.83	Геодзический метод	0.10	-
764	478698.39	4217980.58	478698.39	4217980.58	Геодзический метод	0.10	-
765	478706.08	4217921.07	478706.08	4217921.07	Геодзический метод	0.10	-
766	478755.67	4217927.48	478755.67	4217927.48	Геодзический метод	0.10	-
767	478747.99	4217986.99	478747.99	4217986.99	Геодзический метод	0.10	-
768	478744.55	4218002.73	478744.55	4218002.73	Геодзический метод	0.10	-
761	478734.02	4218054.88	478734.02	4218054.88	Геодзический метод	0.10	-
Зона1(13)	-	-	-	-	-	-	-
769	478258.37	4218239.68	478258.37	4218239.68	Геодзический метод	0.10	-
770	478235.06	4218225.79	478235.06	4218225.79	Геодзический метод	0.10	-
771	478199.70	4218167.27	478199.70	4218167.27	Геодзический метод	0.10	-
772	478255.48	4218140.28	478255.48	4218140.28	Геодзический метод	0.10	-
773	478277.93	4218129.01	478277.93	4218129.01	Геодзический метод	0.10	-
774	478291.79	4218122.06	478291.79	4218122.06	Геодзический метод	0.10	-
775	478290.34	4218131.77	478290.34	4218131.77	Геодзический метод	0.10	-
776	478286.63	4218156.75	478286.63	4218156.75	Геодзический метод	0.10	-
777	478297.30	4218157.40	478297.30	4218157.40	Геодзический метод	0.10	-
778	478291.28	4218209.80	478291.28	4218209.80	Геодзический метод	0.10	-
779	478294.37	4218216.66	478294.37	4218216.66	Геодзический метод	0.10	-
780	478276.07	4218237.04	478276.07	4218237.04	Геодзический метод	0.10	-
781	478261.13	4218239.26	478261.13	4218239.26	Геодзический метод	0.10	-
769	478258.37	4218239.68	478258.37	4218239.68	Геодзический метод	0.10	-
3. Сведения о характерных точках части (частей) границы объекта	-	-	-	-	-	-	-
-	-	-	-	-	-	-	-

Текстовое описание местоположения границ объекта		
Прохождение границы		
от точки	до точки	Описание прохождения границы
1	2	
Зона1(1)	-	3
1	2	-
2	3	-
3	4	-
4	5	-
5	6	-
6	7	-
7	8	-
8	9	-
9	10	-
10	11	-
11	12	-
12	13	-
13	14	-
14	15	-
15	16	-
16	17	-
17	18	-
18	19	-
19	20	-
20	21	-
21	22	-
22	23	-
23	24	-
24	25	-
25	1	-
Зона1(2)	-	-
26	27	-
27	28	-
28	29	-
29	30	-
30	31	-
31	32	-
32	33	-
33	34	-
34	35	-
35	26	-
Зона1(3)	-	-
36	37	-
37	38	-
38	39	-
39	40	-
40	41	-
41	42	-
42	43	-
43	44	-
44	45	-
45	46	-
46	47	-
47	48	-
48	49	-
49	50	-
50	51	-
51	52	-
52	53	-
53	54	-
54	55	-
55	56	-
56	57	-
57	58	-
58	59	-
59	60	-
60	61	-
61	62	-
62	63	-
63	64	-
64	65	-
65	66	-
66	67	-
67	68	-
68	69	-
69	70	-
70	71	-
71	72	-
72	73	-
73	74	-
74	75	-
75	76	-
76	77	-
77	78	-
78	79	-
79	80	-
80	81	-
81	82	-
82	83	-
83	84	-
84	85	-
85	86	-
86	87	-
87	36	-
Зона1(4)	-	-
88	89	-
89	90	-
90	91	-
91	92	-
92	93	-
93	94	-
94	95	-
95	96	-
96	97	-
97	98	-
98	99	-
99	100	-
100	101	-
101	102	-
102	103	-
103	104	-
104	105	-
105	106	-

106	107	-
107	88	-
Зона I(5)	-	-
108	109	-
109	110	-
110	111	-
111	112	-
112	113	-
113	114	-
114	115	-
115	116	-
116	117	-
117	118	-
118	119	-
119	120	-
120	121	-
121	122	-
122	123	-
123	124	-
124	125	-
125	126	-
126	127	-
127	128	-
128	129	-
129	130	-
130	131	-
131	108	-
Зона I(6)	-	-
132	133	-
133	134	-
134	135	-
135	136	-
136	137	-
137	138	-
138	139	-
139	140	-
140	141	-
141	142	-
142	143	-
143	144	-
144	145	-
145	146	-
146	147	-
147	148	-
148	149	-
149	150	-
150	151	-
151	152	-
152	153	-
153	154	-
154	155	-
155	156	-
156	157	-
157	158	-
158	159	-
159	160	-
160	161	-
161	162	-
162	163	-
163	164	-
164	165	-
165	166	-
166	167	-
167	168	-
168	169	-
169	170	-
170	171	-
171	172	-
172	173	-
173	174	-
174	175	-
175	176	-
176	177	-
177	178	-
178	179	-
179	180	-
180	181	-
181	182	-
182	183	-
183	184	-
184	185	-
185	186	-
186	187	-
187	188	-
188	189	-
189	190	-
190	191	-
191	192	-
192	193	-
193	194	-
194	195	-
195	196	-
196	197	-
197	198	-
198	199	-
199	200	-
200	201	-
201	202	-
202	203	-
203	204	-
204	205	-
205	206	-
206	207	-
207	208	-
208	132	-
Зона I(7)	-	-
209	210	-
210	211	-
211	212	-
212	213	-
213	214	-
214	215	-
215	216	-
216	217	-

217	218	-
218	219	-
219	220	-
220	221	-
221	222	-
222	223	-
223	224	-
224	225	-
225	226	-
226	227	-
227	228	-
228	229	-
229	230	-
230	231	-
231	232	-
232	233	-
233	234	-
234	235	-
235	236	-
236	209	-
Зона I(8)	-	-
237	238	-
238	239	-
239	240	-
240	241	-
241	242	-
242	243	-
243	244	-
244	245	-
245	246	-
246	247	-
247	248	-
248	237	-
Зона I(9)	-	-
249	250	-
250	251	-
251	252	-
252	253	-
253	254	-
254	255	-
255	256	-
256	257	-
257	258	-
258	249	-
Зона I(10)	-	-
259	260	-
260	261	-
261	262	-
262	263	-
263	264	-
264	265	-
265	266	-
266	267	-
267	268	-
268	259	-
Зона I(11)	-	-
269	270	-
270	271	-
271	272	-
272	273	-
273	274	-
274	275	-
275	276	-
276	277	-
277	278	-
278	279	-
279	280	-
280	281	-
281	282	-
282	283	-
283	284	-
284	285	-
285	286	-
286	287	-
287	288	-
288	289	-
289	290	-
290	291	-
291	292	-
292	293	-
293	294	-
294	295	-
295	296	-
296	297	-
297	298	-
298	299	-
299	300	-
300	301	-
301	302	-
302	303	-
303	304	-
304	305	-
305	306	-
306	307	-
307	308	-
308	309	-
309	310	-
310	311	-
311	312	-
312	313	-
313	314	-
314	315	-
315	316	-
316	317	-
317	318	-
318	319	-
319	320	-
320	321	-
321	322	-
322	323	-
323	324	-
324	325	-
325	326	-
326	327	-

327	328	-
328	329	-
329	330	-
330	331	-
331	332	-
332	333	-
333	334	-
334	335	-
335	336	-
336	337	-
337	338	-
338	339	-
339	340	-
340	341	-
341	342	-
342	343	-
343	344	-
344	345	-
345	346	-
346	347	-
347	348	-
348	349	-
349	350	-
350	351	-
351	352	-
352	353	-
353	354	-
354	355	-
355	356	-
356	357	-
357	358	-
358	359	-
359	360	-
360	361	-
361	362	-
362	363	-
363	364	-
364	365	-
365	366	-
366	367	-
367	368	-
368	369	-
369	370	-
370	371	-
371	372	-
372	373	-
373	374	-
374	375	-
375	376	-
376	377	-
377	378	-
378	379	-
379	380	-
380	381	-
381	382	-
382	383	-
383	384	-
384	385	-
385	386	-
386	387	-
387	388	-
388	389	-
389	390	-
390	391	-
391	392	-
392	393	-
393	394	-
394	395	-
395	396	-
396	397	-
397	398	-
398	399	-
399	400	-
400	401	-
401	402	-
402	403	-
403	404	-
404	405	-
405	406	-
406	407	-
407	408	-
408	409	-
409	410	-
410	411	-
411	412	-
412	413	-
413	414	-
414	415	-
415	416	-
416	417	-
417	418	-
418	419	-
419	420	-
420	421	-
421	422	-
422	423	-
423	424	-
424	425	-
425	426	-
426	427	-
427	428	-
428	429	-
429	430	-
430	431	-
431	432	-
432	433	-
433	434	-
434	435	-
435	436	-
436	437	-
437	438	-
438	439	-
439	440	-
440	441	-

441	442	-
442	443	-
443	444	-
444	445	-
445	446	-
446	447	-
447	448	-
448	449	-
449	450	-
450	451	-
451	452	-
452	453	-
453	454	-
454	455	-
455	456	-
456	457	-
457	458	-
458	459	-
459	460	-
460	461	-
461	462	-
462	463	-
463	464	-
464	465	-
465	466	-
466	467	-
467	468	-
468	469	-
469	470	-
470	471	-
471	472	-
472	473	-
473	474	-
474	475	-
475	476	-
476	477	-
477	478	-
478	479	-
479	480	-
480	481	-
481	482	-
482	483	-
483	484	-
484	485	-
485	486	-
486	487	-
487	488	-
488	489	-
489	490	-
490	491	-
491	492	-
492	493	-
493	494	-
494	495	-
495	496	-
496	497	-
497	498	-
498	499	-
499	500	-
500	501	-
501	502	-
502	503	-
503	504	-
504	505	-
505	506	-
506	507	-
507	508	-
508	509	-
509	510	-
510	511	-
511	512	-
512	513	-
513	514	-
514	515	-
515	516	-
516	517	-
517	518	-
518	519	-
519	520	-
520	521	-
521	522	-
522	523	-
523	524	-
524	525	-
525	526	-
526	527	-
527	528	-
528	529	-
529	530	-
530	531	-
531	532	-
532	533	-
533	534	-
534	535	-
535	536	-
536	537	-
537	538	-
538	539	-
539	540	-
540	541	-
541	542	-
542	543	-
543	544	-
544	545	-
545	546	-
546	547	-
547	548	-
548	549	-
549	550	-
550	551	-
551	552	-
552	553	-
553	554	-
554	555	-

555	556	-
556	557	-
557	558	-
558	559	-
559	560	-
560	561	-
561	562	-
562	563	-
563	564	-
564	565	-
565	566	-
566	567	-
567	568	-
568	569	-
569	570	-
570	571	-
571	572	-
572	573	-
573	574	-
574	575	-
575	576	-
576	577	-
577	578	-
578	579	-
579	580	-
580	581	-
581	582	-
582	583	-
583	584	-
584	585	-
585	586	-
586	587	-
587	588	-
588	589	-
589	590	-
590	591	-
591	592	-
592	593	-
593	594	-
594	595	-
595	596	-
596	597	-
597	598	-
598	599	-
599	600	-
600	601	-
601	602	-
602	603	-
603	604	-
604	605	-
605	606	-
606	607	-
607	608	-
608	609	-
609	610	-
610	611	-
611	612	-

612	613	-
613	614	-
614	615	-
615	616	-
616	617	-
617	618	-
618	619	-
619	620	-
620	621	-
621	622	-
622	623	-
623	624	-
624	625	-
625	626	-
626	627	-
627	628	-
628	629	-
629	630	-
630	631	-
631	632	-
632	633	-
633	634	-
634	635	-
635	636	-
636	637	-
637	638	-
638	639	-
639	640	-
640	641	-
641	642	-
642	643	-
643	644	-
644	645	-
645	646	-
646	647	-
647	648	-
648	649	-
649	650	-
650	651	-
651	652	-
652	653	-
653	654	-
654	655	-
655	656	-
656	657	-
657	658	-
658	659	-
659	660	-
660	661	-
661	662	-
662	663	-
663	664	-
664	665	-
665	666	-
666	667	-
667	668	-

668	669	-
669	670	-
670	671	-
671	672	-
672	673	-
673	674	-
674	675	-
675	676	-
676	677	-
677	678	-
678	679	-
679	680	-
680	681	-
681	682	-
682	683	-
683	684	-
684	685	-
685	686	-
686	687	-
687	688	-
688	689	-
689	690	-
690	691	-
691	692	-
692	693	-
693	694	-
694	695	-
695	696	-
696	697	-
697	698	-
698	699	-
699	700	-
700	701	-
701	702	-
702	703	-
703	704	-
704	705	-
705	706	-
706	707	-
707	708	-
708	709	-
709	710	-
710	711	-
711	712	-
712	713	-
713	714	-
714	715	-
715	716	-
716	717	-
717	718	-
718	719	-
719	720	-
720	721	-
721	722	-
722	723	-
723	724	-
724	725	-
725	726	-
726	727	-
727	728	-
728	729	-
729	730	-
-	-	-
730	731	-
731	732	-
732	733	-
733	734	-
734	735	-
735	736	-
736	737	-
737	738	-
738	739	-
739	740	-
740	741	-
741	742	-
742	743	-
743	744	-
744	745	-
745	746	-
746	747	-
747	748	-
748	749	-
749	750	-
750	751	-
751	752	-
752	753	-
753	754	-
754	755	-
755	756	-
756	757	-
757	758	-
758	759	-
759	760	-
760	761	-
Зона I (12)	-	-
761	762	-
762	763	-
763	764	-
764	765	-
765	766	-
766	767	-
767	768	-
768	769	-
Зона I (13)	-	-
769	770	-
770	771	-
771	772	-
772	773	-
773	774	-
774	775	-
775	776	-
776	777	-
777	778	-
778	779	-
779	780	-
780	781	-
781	769	-

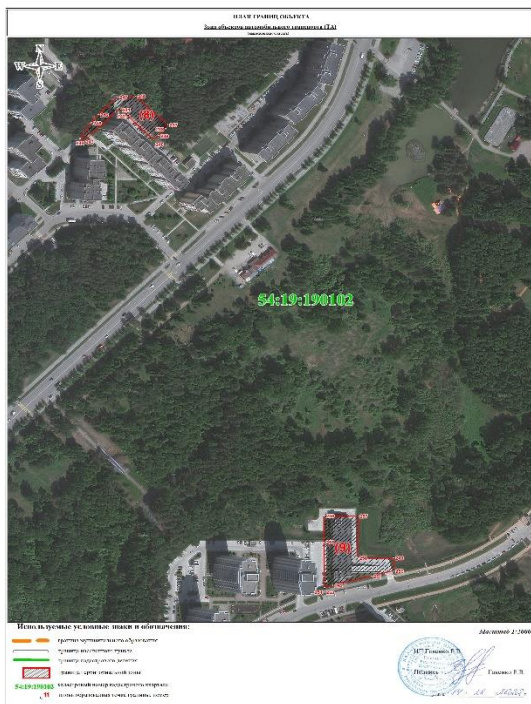
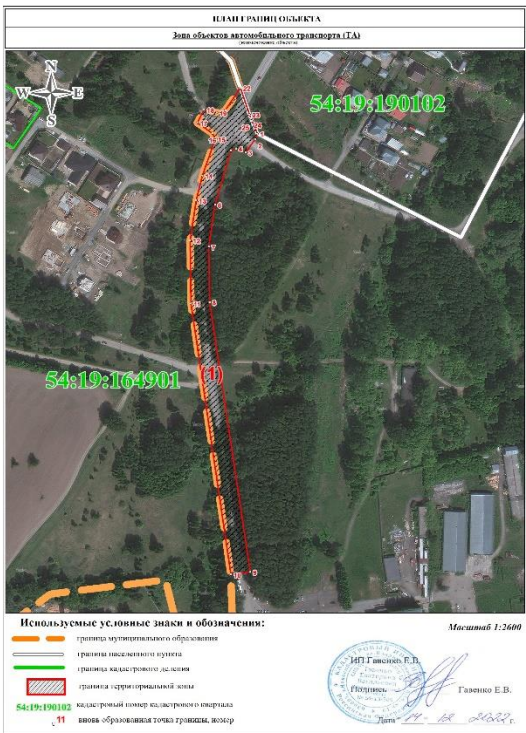

**ОПИСАНИЕ МЕСТОПОЛОЖЕНИЯ ГРАНИЦ**  
Зона объектов регионального использования (ОсРи)  
(наименование объекта, местоположение границ которого описано (далее - объект))

**Раздел 1**

Сведения об объекте

№ п/п	Характеристики объекта	Описание характеристик										
1	Местоположение объекта	Российская Федерация, Новосибирская обл., рп Колывано										
2	Площадь объекта +/- величина погрешности определения площади (Р±, Дельта Р)	38232 кв.м ± 68 кв.м										
3	Иные характеристики объекта	<p>Основные виды разрешенного использования:                      Региональное использование (3.7)                      Региональное управление и образование (3.7.2)                      Земельные участки (территории) общего пользования (12.0)                      Улично-дорожная сеть (12.0.1)                      Благоустройство территории (12.0.2)</p> <p>Условно разрешенные виды использования:                      Не устанавливается</p> <p>Вспомогательные виды разрешенного использования:                      Коммунальное обслуживание (3.1)                      Предоставление коммунальных услуг (3.1.1)</p> <p>Предельные (минимальные и/или максимальные) размеры земельных участков:</p> <table border="1"> <thead> <tr> <th>S min (га)</th> <th>S max (га)</th> </tr> </thead> <tbody> <tr> <td>0,1</td> <td>13,0</td> </tr> <tr> <td>Не устанавливается - земельные участки (территории) общего пользования</td> <td>Не устанавливается - земельные участки (территории) общего пользования</td> </tr> </tbody> </table> <p>Вне зависимости от территориальной зоны для отдельных видов разрешенного использования земельных участков, в том числе:                      Коммунальное обслуживание (3.1):                      в части объектов капитального строительства, используемых для поставки воды, тепла, электричества, газа, предоставления услуг связи, объектов канализационных стоков, очистки и утилизации объектов недвижимости (котельные, водозаборы, очистные сооружения, насосные станции, водопроводы, линии электропередачи, трансформаторные подстанции, газопроводы, линии связи, телефонные станции, канализация).</p> <table border="1"> <thead> <tr> <th>S min (га)</th> <th>S max (га)</th> </tr> </thead> <tbody> <tr> <td>Не устанавливается для линейных объектов, 0,01 - для иных</td> <td>25,0 - для линейных объектов, 0,15 - для иных</td> </tr> </tbody> </table>	S min (га)	S max (га)	0,1	13,0	Не устанавливается - земельные участки (территории) общего пользования	Не устанавливается - земельные участки (территории) общего пользования	S min (га)	S max (га)	Не устанавливается для линейных объектов, 0,01 - для иных	25,0 - для линейных объектов, 0,15 - для иных
S min (га)	S max (га)											
0,1	13,0											
Не устанавливается - земельные участки (территории) общего пользования	Не устанавливается - земельные участки (территории) общего пользования											
S min (га)	S max (га)											
Не устанавливается для линейных объектов, 0,01 - для иных	25,0 - для линейных объектов, 0,15 - для иных											

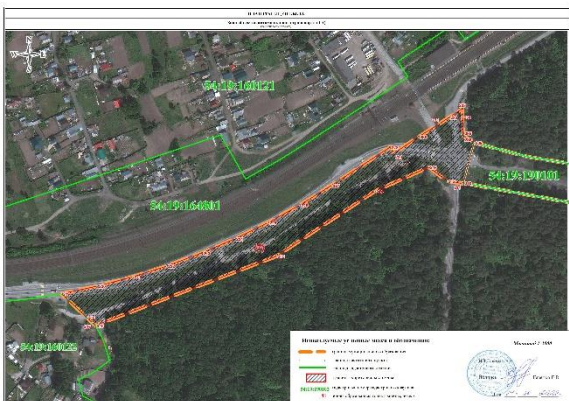

Раздел 2

Сведения о местоположении границ объекта					
1. Система координат МСК НСО, зона 4					
2. Сведения о характерных точках границ объекта					
Обозначение характерных точек границ	Координаты, м		Метод определения координат характерной точки	Средняя квадратическая погрешность положения характерной точки (М), м	Описание обозначения точки на местности (при наличии)
	X	Y			
1	2	3	4	5	6
-	-	-	-	-	-

  

3. Сведения о характерных точках части (частей) границы объекта					
Обозначение характерных точек части границы	Координаты, м		Метод определения координат характерной точки	Средняя квадратическая погрешность положения характерной точки (М), м	Описание обозначения точки на местности (при наличии)
	X	Y			
1	2	3	4	5	6
-	-	-	-	-	-

Раздел 3

Сведения о местоположении измененных (уточненных) границ объекта							
1. Система координат МСК НСО, зона 4							
2. Сведения о характерных точках границ объекта							
Обозначение характерных точек границ	Существующие координаты, м		Измененные (уточненные) координаты, м		Метод определения координат характерной точки	Средняя квадратическая погрешность положения характерной точки (М), м	Описание обозначения точки на местности (при наличии)
	X	Y	X	Y			
1	2	3	4	5	6	7	8
Зона(1)	-	-	-	-	-	-	-
1	478223.25	4214753.17	478223.25	4214753.17	Геологический метод	0.10	-
2	478128.94	4214727.86	478128.94	4214727.86	Геологический метод	0.10	-
3	478115.65	4214727.78	478115.65	4214727.78	Геологический метод	0.10	-
4	478115.53	4214727.00	478115.53	4214727.00	Геологический метод	0.10	-
5	478112.25	4214730.17	478112.25	4214730.17	Геологический метод	0.10	-
6	478096.20	4214712.17	478096.20	4214712.17	Геологический метод	0.10	-
7	478095.45	4214711.38	478095.45	4214711.38	Геологический метод	0.10	-
8	478097.18	4214696.10	478097.18	4214696.10	Геологический метод	0.10	-
9	478099.31	4214686.00	478099.31	4214686.00	Геологический метод	0.10	-
10	478101.41	4214675.20	478101.41	4214675.20	Геологический метод	0.10	-
11	478106.94	4214655.15	478106.94	4214655.15	Геологический метод	0.10	-
12	478116.39	4214632.52	478116.39	4214632.52	Геологический метод	0.10	-
13	478118.72	4214627.86	478118.72	4214627.86	Геологический метод	0.10	-
14	478123.07	4214619.16	478123.07	4214619.16	Геологический метод	0.10	-
15	478140.31	4214586.96	478140.31	4214586.96	Геологический метод	0.10	-
16	478147.70	4214574.44	478147.70	4214574.44	Геологический метод	0.10	-
17	478152.46	4214577.04	478152.46	4214577.04	Геологический метод	0.10	-
18	478176.92	4214590.34	478176.92	4214590.34	Геологический метод	0.10	-
19	478208.77	4214600.96	478208.77	4214600.96	Геологический метод	0.10	-
20	478227.32	4214605.71	478227.32	4214605.71	Геологический метод	0.10	-
21	478229.00	4214596.51	478229.00	4214596.51	Геологический метод	0.10	-
22	478243.32	4214600.19	478243.32	4214600.19	Геологический метод	0.10	-
23	478241.15	4214609.25	478241.15	4214609.25	Геологический метод	0.10	-
24	478236.80	4214625.83	478236.80	4214625.83	Геологический метод	0.10	-
25	478256.03	4214630.99	478256.03	4214630.99	Геологический метод	0.10	-
1	478223.25	4214753.17	478223.25	4214753.17	Геологический метод	0.10	-
Зона(2)	-	-	-	-	-	-	-
26	478171.61	4216121.47	478171.61	4216121.47	Геологический метод	0.10	-
27	478167.94	4216118.54	478167.94	4216118.54	Геологический метод	0.10	-
28	478133.49	4216080.08	478133.49	4216080.08	Геологический метод	0.10	-
29	478099.32	4216036.08	478099.32	4216036.08	Геологический метод	0.10	-
30	478090.58	4216029.07	478090.58	4216029.07	Геологический метод	0.10	-
31	478128.98	4215991.62	478128.98	4215991.62	Геологический метод	0.10	-
32	478145.77	4215968.26	478145.77	4215968.26	Геологический метод	0.10	-
33	478183.94	4215897.21	478183.94	4215897.21	Геологический метод	0.10	-
34	478200.68	4215896.83	478200.68	4215896.83	Геологический метод	0.10	-
35	478239.38	4215960.64	478239.38	4215960.64	Геологический метод	0.10	-
36	478238.02	4216056.56	478238.02	4216056.56	Геологический метод	0.10	-
26	478171.61	4216121.47	478171.61	4216121.47	Геологический метод	0.10	-

Текстовое описание местоположения границ объекта		
Прохождение границы от точки		Описание прохождения границы
1	до точки	
1	2	3
Зона(1)	-	-
1	2	-
2	3	-
3	4	-
4	5	-
5	6	-
6	7	-
7	8	-
8	9	-
9	10	-
10	11	-
11	12	-
12	13	-
13	14	-
14	15	-
15	16	-
16	17	-
17	18	-
18	19	-
19	20	-
20	21	-
21	22	-
22	23	-
23	24	-
24	25	-
25	1	-
Зона(2)	-	-
26	27	-
27	28	-
28	29	-
29	30	-
30	31	-
31	32	-
32	33	-
33	34	-
34	35	-
35	36	-
36	26	-

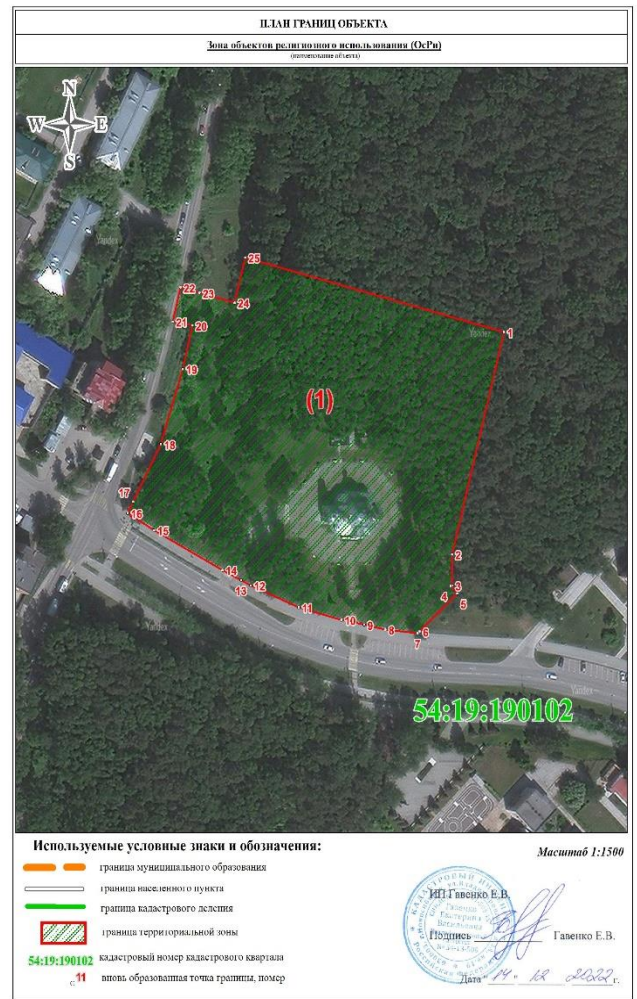

Раздел 2

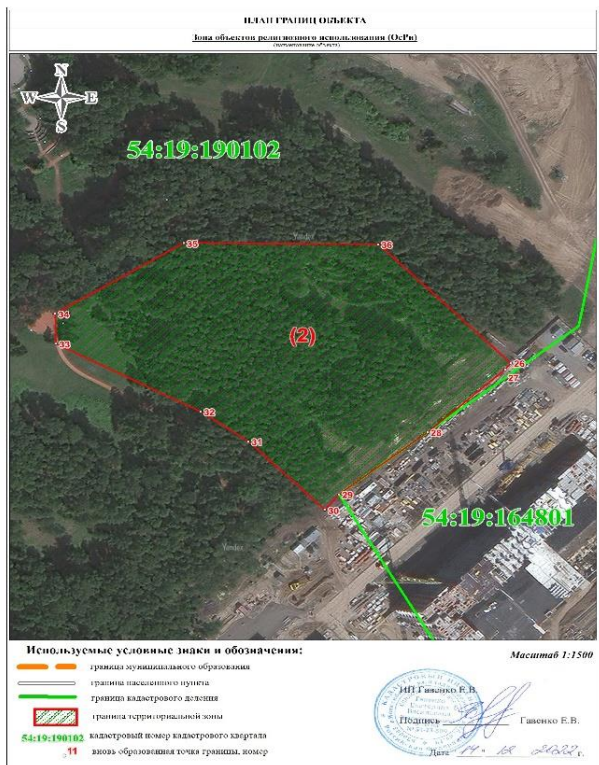

**ОПИСАНИЕ МЕСТОПОЛОЖЕНИЯ ГРАНИЦ**  
Зона объектов здравоохранения (ОЗЗ)  
(наименование объекта, местоположение грани которого описано (далее - объект))

Раздел 1

Сведения об объекте

№ п/п	Характеристики объекта	Описание характеристик										
1	Местоположение объекта	Российская Федерация, Новосибирская обл., гп Кольцово										
2	Площадь объекта +/- величина погрешности определения площади (Р±, Дельта Р)	171232 кв.м ± 3621 кв.м										
3	Иные характеристики объекта	<p>Основные виды разрешенного использования:</p> <ul style="list-style-type: none"> <li>Коммунальное обслуживание (3.1)</li> <li>Предоставление коммунальных услуг (3.1.1)</li> <li>Амбулаторно-поликлиническое обслуживание (3.4.1)</li> <li>Стационарное медицинское обслуживание (3.4.2)</li> <li>Земельные участки (территории) общего пользования (12.0)</li> <li>Улично-дорожная сеть (12.0.1)</li> <li>Благоустройство территории (12.0.2)</li> </ul> <p>Условно разрешенные виды использования:</p> <ul style="list-style-type: none"> <li>Магазины (4.4)</li> <li>Склад (6.9)</li> </ul> <p>Вспомогательные виды разрешенного использования:</p> <ul style="list-style-type: none"> <li>Служебные гаражи (4.9)</li> </ul> <p>Предельные (минимальные и/или максимальные) размеры земельных участков:</p> <table border="1"> <thead> <tr> <th>S min (га)</th> <th>S max (га)</th> </tr> </thead> <tbody> <tr> <td>0,1</td> <td>15,0</td> </tr> <tr> <td>Не устанавливается - земельные участки (территории) общего пользования</td> <td>Не устанавливается - земельные участки (территории) общего пользования</td> </tr> </tbody> </table> <p>Вне зависимости от территориальной зоны для отдельных видов разрешенного использования земельных участков, в том числе:</p> <ul style="list-style-type: none"> <li>Коммунальное обслуживание (3.1): в части объектов капитального строительства, используемых для поставки воды, тепла, электричества, газа, предоставления услуг связи, отвода канализационных стоков, очистки и уборки объектов недвижимости (котельные, водозаборы, очистные сооружения, насосные станции, водопроводы, линии электропередачи, трансформаторные подстанции, газопроводы, линии связи, телефонные станции, канализация).</li> </ul> <table border="1"> <thead> <tr> <th>S min (га)</th> <th>S max (га)</th> </tr> </thead> <tbody> <tr> <td>Не устанавливается для линейных объектов, 0,01 - для иных</td> <td>25,0 - для линейных объектов, 0,15 - для иных</td> </tr> </tbody> </table>	S min (га)	S max (га)	0,1	15,0	Не устанавливается - земельные участки (территории) общего пользования	Не устанавливается - земельные участки (территории) общего пользования	S min (га)	S max (га)	Не устанавливается для линейных объектов, 0,01 - для иных	25,0 - для линейных объектов, 0,15 - для иных
S min (га)	S max (га)											
0,1	15,0											
Не устанавливается - земельные участки (территории) общего пользования	Не устанавливается - земельные участки (территории) общего пользования											
S min (га)	S max (га)											
Не устанавливается для линейных объектов, 0,01 - для иных	25,0 - для линейных объектов, 0,15 - для иных											

Сведения о местоположении границ объекта					
1. Система координат МСК НСО зона 4					
2. Сведения о характерных точках границ объекта					
Обозначение характерных точек границ	Координаты, м		Метод определения координат характерной точки	Средняя квадратическая погрешность положения характерной точки (М), м	Описание обозначения границ местности (при наличии)
	X	Y			
1	2	3	4	5	6
<b>Зона(1)</b>					
1	478047.59	4215300.25	Картометрический метод	2,50	-
2	478037.73	4215290.06	Картометрический метод	2,50	-
3	478034.49	4215286.75	Картометрический метод	2,50	-
4	478006.00	4215257.29	Картометрический метод	2,50	-
5	477995.23	4215246.15	Картометрический метод	2,50	-
6	477986.02	4215236.65	Картометрический метод	2,50	-
7	478014.10	4215209.75	Картометрический метод	2,50	-
8	478024.15	4215200.12	Картометрический метод	2,50	-
9	478030.35	4215227.12	Картометрический метод	2,50	-
10	478035.84	4215233.51	Картометрический метод	2,50	-
11	478090.13	4215273.43	Картометрический метод	2,50	-
12	478083.13	4215280.82	Картометрический метод	2,50	-
13	478080.25	4215277.52	Картометрический метод	2,50	-
14	478060.92	4215297.82	Картометрический метод	2,50	-
1	478047.59	4215300.25	Картометрический метод	2,50	-
<b>Зона(2)</b>					
15	478095.42	4216409.24	Картометрический метод	2,50	-
16	479079.05	4216391.82	Картометрический метод	2,50	-
17	479077.38	4216390.05	Картометрический метод	2,50	-
18	479070.50	4216382.74	Картометрический метод	2,50	-
19	479043.68	4216354.66	Картометрический метод	2,50	-
20	479013.63	4216324.33	Картометрический метод	2,50	-
21	478995.79	4216306.95	Картометрический метод	2,50	-
22	478995.69	4216306.90	Картометрический метод	2,50	-
23	478947.31	4216259.57	Картометрический метод	2,50	-
24	478947.02	4216259.29	Картометрический метод	2,50	-
25	478940.19	4216252.46	Картометрический метод	2,50	-
26	478930.75	4216237.37	Картометрический метод	2,50	-
27	478925.63	4216229.08	Картометрический метод	2,50	-
28	478919.62	4216217.59	Картометрический метод	2,50	-
29	478906.83	4216188.93	Картометрический метод	2,50	-
30	478903.98	4216182.87	Картометрический метод	2,50	-
31	478902.39	4216176.64	Картометрический метод	2,50	-
32	478889.45	4216126.44	Картометрический метод	2,50	-
33	478887.34	4216120.16	Картометрический метод	2,50	-
34	478881.00	4216101.33	Картометрический метод	2,50	-
35	478842.91	4215994.23	Картометрический метод	2,50	-
36	478881.63	4215953.14	Картометрический метод	2,50	-
37	478872.99	4215944.32	Картометрический метод	2,50	-
38	478836.58	4215907.32	Картометрический метод	2,50	-
39	478803.24	4215930.39	Картометрический метод	2,50	-
40	478773.60	4215898.97	Картометрический метод	2,50	-
41	478811.28	4215861.76	Картометрический метод	2,50	-
42	478852.73	4215818.70	Картометрический метод	2,50	-
43	478838.89	4215812.30	Картометрический метод	2,50	-
44	478871.33	4215799.12	Картометрический метод	2,50	-
45	478886.35	4215783.19	Картометрический метод	2,50	-
46	478895.45	4215773.64	Картометрический метод	2,50	-
47	478906.70	4215760.72	Картометрический метод	2,50	-
48	478918.00	4215768.20	Картометрический метод	2,50	-
49	478969.53	4215802.36	Картометрический метод	2,50	-
50	479013.08	4215831.23	Картометрический метод	2,50	-
51	479065.93	4215822.41	Картометрический метод	2,50	-
52	478996.77	4215893.10	Картометрический метод	2,50	-
53	478978.70	4215911.36	Картометрический метод	2,50	-
54	479026.60	4215960.48	Картометрический метод	2,50	-
55	479068.57	4216003.03	Картометрический метод	2,50	-
56	479072.06	4216004.94	Картометрический метод	2,50	-
57	479075.49	4216004.51	Картометрический метод	2,50	-
58	479161.31	4215920.51	Картометрический метод	2,50	-



№ п/п	Код	Код	Метод	Точность	Значение
59	479176.72	4215904.21	Картометрический метод	2.50	-
60	479374.86	4216003.00	Картометрический метод	2.50	-
61	479309.50	4216074.70	Картометрический метод	2.50	-
62	479315.94	4216141.02	Картометрический метод	2.50	-
63	479313.02	4216137.91	Картометрический метод	2.50	-
64	479259.94	4216081.41	Картометрический метод	2.50	-
65	479244.75	4216094.91	Картометрический метод	2.50	-
66	479243.21	4216093.48	Картометрический метод	2.50	-
67	479242.45	4216092.77	Картометрический метод	2.50	-
68	479252.73	4216101.78	Картометрический метод	2.50	-
69	479224.82	4216110.49	Картометрический метод	2.50	-
70	479222.12	4216107.64	Картометрический метод	2.50	-
71	479214.76	4216100.30	Картометрический метод	2.50	-
72	479205.45	4216109.32	Картометрический метод	2.50	-
73	479199.87	4216114.52	Картометрический метод	2.50	-
74	479192.67	4216106.95	Картометрический метод	2.50	-
75	479189.83	4216109.67	Картометрический метод	2.50	-
76	479185.84	4216113.49	Картометрический метод	2.50	-
77	479201.38	4216129.59	Картометрический метод	2.50	-
78	479196.57	4216134.22	Картометрический метод	2.50	-
79	479196.79	4216141.02	Картометрический метод	2.50	-
80	479204.44	4216148.96	Картометрический метод	2.50	-
81	479184.97	4216166.71	Картометрический метод	2.50	-
82	479245.05	4216230.20	Картометрический метод	2.50	-
83	479282.89	4216194.09	Картометрический метод	2.50	-
84	479317.93	4216160.85	Картометрический метод	2.50	-
85	479319.19	4216173.44	Картометрический метод	2.50	-
86	479321.20	4216193.49	Картометрический метод	2.50	-
87	479310.13	4216182.03	Картометрический метод	2.50	-
88	479297.81	4216193.80	Картометрический метод	2.50	-
89	479285.35	4216205.69	Картометрический метод	2.50	-
90	479247.56	4216241.96	Картометрический метод	2.50	-
91	479250.87	4216245.33	Картометрический метод	2.50	-
92	479268.96	4216263.96	Картометрический метод	2.50	-

93	479279.09	4216274.26	Картометрический метод	2.50	-
94	479268.52	4216282.93	Картометрический метод	2.50	-
95	479261.97	4216288.30	Картометрический метод	2.50	-
96	479098.50	4216407.56	Картометрический метод	2.50	-
15	479095.42	4216409.24	Картометрический метод	2.50	-
-	-	-	-	-	-
97	479032.73	4216162.67	Картометрический метод	2.50	-
98	479020.95	4216174.41	Картометрический метод	2.50	-
99	478969.19	4216121.45	Картометрический метод	2.50	-
100	478978.97	4216112.18	Картометрический метод	2.50	-
101	478981.41	4216109.50	Картометрический метод	2.50	-
102	478981.80	4216109.50	Картометрический метод	2.50	-
103	478990.68	4216100.84	Картометрический метод	2.50	-
104	479060.46	4216032.91	Картометрический метод	2.50	-
105	479109.68	4216077.50	Картометрический метод	2.50	-
106	479098.88	4216087.95	Картометрический метод	2.50	-
107	479101.44	4216096.38	Картометрический метод	2.50	-
108	479093.00	4216104.58	Картометрический метод	2.50	-
109	479063.61	4216133.63	Картометрический метод	2.50	-
97	479032.73	4216162.67	Картометрический метод	2.50	-

3. Сведения о характерных точках части (частей) границы объекта

Обозначение характерных точек части границы	Координаты, м		Метод определения координат характерной точки	Средняя квадратическая погрешность положения характерной точки (M <sub>п</sub> ), м	Описание обозначения точки на местности (при наличии)
	X	Y			
1	2	3	4	5	6
-	-	-	-	-	-

Раздел 3

Сведения о местоположении измененных (уточненных) границ объекта

1. Система координат **МСК НСО, зона 4**

2. Сведения о характерных точках границ объекта

Обозначение характерных точек границ	Существующие координаты, м		Измененные (уточненные) координаты, м		Метод определения координат характерной точки	Средняя квадратическая погрешность положения характерной точки (M <sub>п</sub> ), м	Описание обозначения точки на местности (при наличии)
	X	Y	X	Y			
1	2	3	4	5	6	7	8
-	-	-	-	-	-	-	-

3. Сведения о характерных точках части (частей) границы объекта

-	-	-	-	-	-	-	-
---	---	---	---	---	---	---	---

Текстовое описание местоположения границ объекта		
Прохождение границы		Описание прохождения границы
от точки	до точки	
1	2	3
Зона 1(1)	1	-
1	2	-
2	3	-
3	4	-
4	5	-
5	6	-
6	7	-
7	8	-
8	9	-
9	10	-
10	11	-
11	12	-
12	13	-
13	14	-
14	1	-
Зона 1(2)	-	-
15	16	-
16	17	-
17	18	-
18	19	-
19	20	-
20	21	-
21	22	-
22	23	-
23	24	-
24	25	-
25	26	-
26	27	-
27	28	-
28	29	-
29	30	-
30	31	-
31	32	-
32	33	-
33	34	-
34	35	-
35	36	-
36	37	-
37	38	-
38	39	-
39	40	-
40	41	-
41	42	-
42	43	-
43	44	-
44	45	-
45	46	-
46	47	-
47	48	-
48	49	-
49	50	-
50	51	-
51	52	-
52	53	-
53	54	-
54	55	-
55	56	-
56	57	-
57	58	-
58	59	-
59	60	-
60	61	-
61	62	-
62	63	-
63	64	-
64	65	-
65	66	-
66	67	-
67	68	-
68	69	-
69	70	-
70	71	-
71	72	-
72	73	-
73	74	-
74	75	-
75	76	-
76	77	-
77	78	-
78	79	-
79	80	-
80	81	-
81	82	-
82	83	-
83	84	-
84	85	-
85	86	-
86	87	-
87	88	-
88	89	-
89	90	-
90	91	-
91	92	-
92	93	-
93	94	-
94	95	-
95	96	-
96	15	-
-	-	-
97	-	-
98	99	-
99	100	-
100	101	-
101	102	-
102	103	-
103	104	-
104	105	-
105	106	-
106	107	-
107	108	-
108	109	-
109	97	-

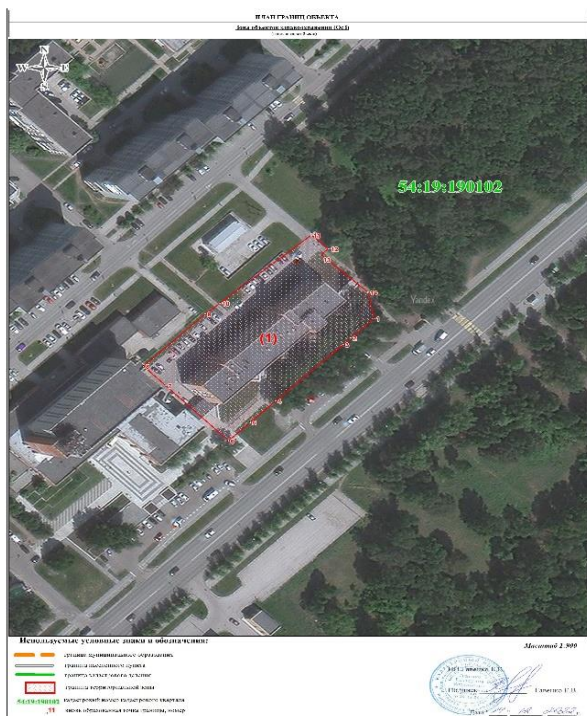

**Совет депутатов  
рабочего поселка Кольцово  
шестого созыва**

**Р Е Ш Е Н И Е**  
(восемнадцатая сессия)

14 декабря 2022 года

№ 145

**О внесении изменения в решение Совета депутатов рабочего поселка Кольцово от 28.10.2015 № 16 «Об утверждении коэффициентов, применяемых для определения годового размера арендной платы за земельные участки, государственная собственность на которые не разграничена, расположенные в границах рабочего поселка Кольцово»**

В соответствии с частью 1 статьи 34, пунктом 5 части 10 статьи 35 Федерального закона от 06.10.2003 № 131-ФЗ «Об общих принципах организации местного самоуправления в Российской Федерации», руководствуясь пунктом 5

части 1 статьи 31 Устава рабочего поселка Кольцово, Совет депутатов рабочего поселка Кольцово

**РЕШИЛ:**

1. Внести в решение Совета депутатов рабочего поселка Кольцово от 28.10.2015 № 16 «Об утверждении коэффициентов, применяемых для определения годового размера арендной платы за земельные участки, государственная собственность на которые не разграничена, расположенные в границах рабочего поселка Кольцово» (с изменениями, внесенными решениями Совета депутатов рабочего поселка Кольцово от 17.02.2016 № 5, от 26.10.2022 № 129) следующее изменение:

в Приложении 2 таблицу «Коэффициент, устанавливающий зависимость арендной платы от категории арендатора (Ка)» дополнить строкой следующего содержания:

9.1	Физические и юридические лица, являющиеся собственниками овощехранилищ, капитальных гаражей, помещений (боксов, машино-мест) в зданиях капитальных гаражей (гаражей-стоянок)	0,1
-----	--	-----

2. Опубликовать решение в бюллетене нормативно-правовых актов рабочего поселка Кольцово «КОЛЬЦОВО-ПРАВО».

3. Решение вступает в силу с 1 января 2023 года.

Председатель Совета депутатов  
рабочего поселка Кольцово  
\_\_\_\_\_ С.В. Нетёсов

Глава  
рабочего поселка Кольцово  
\_\_\_\_\_ Н.Г. Красников

**Совет депутатов  
рабочего поселка Кольцово  
шестого созыва**

**Р Е Ш Е Н И Е**  
(восемнадцатая сессия)

14 декабря 2022 года

№ 146

**Об установлении перечня должностей муниципальной службы в рабочем поселке Кольцово**

В соответствии со статьей 6 Федерального закона от 02.03.2007 № 25-ФЗ «О муниципальной службе в Российской Федерации», статьей 2 Закона Новосибирской области от 30.10.2007 № 157-ОЗ «О муниципальной службе в Новосибирской области», Законом Новосибирской области от 25.12.2006 № 74-ОЗ «О Реестре должностей муниципальной службы в Новосибирской области», Уставом рабочего поселка Кольцово, Совет депутатов рабочего поселка Кольцово

**РЕШИЛ:**

1. Установить перечень должностей муниципальной службы в рабочем поселке Кольцово (приложение).

2. Опубликовать настоящее решение в бюллетене нормативно-правовых актов рабочего поселка Кольцово «КОЛЬЦОВО-ПРАВО».

3. Настоящее решение вступает в силу со дня его опубликования.

Председатель Совета депутатов  
рабочего поселка Кольцово  
\_\_\_\_\_ С.В. Нетёсов

Глава  
рабочего поселка Кольцово  
\_\_\_\_\_ Н.Г. Красников

Приложение  
к решению Совета депутатов  
рабочего поселка Кольцово  
от 14.12.2022 № 146

Перечень должностей муниципальной службы в рабочем поселке Кольцово

1. Должности муниципальной службы в Совете депутатов

Группа должностей муниципальной службы	Наименование должности муниципальной службы
Ведущая должность	Начальник отдела
Старшая должность	Главный специалист

2. Должности муниципальной службы в администрации

Группа должностей муниципальной службы	Наименование должности муниципальной службы
Высшая должность	Первый заместитель главы администрации
Главная должность	Заместитель главы администрации
Ведущая должность	Начальник управления
Ведущая должность	Начальник отдела
Ведущая должность	Заместитель начальника отдела
Ведущая должность	Консультант
Ведущая должность	Консультант – аудитор

Старшая должность	Консультант органа опеки и попечительства
	Главный специалист
	Главный специалист по мобилизационной работе
	Главный специалист по охране труда
	Главный специалист – ответственный секретарь комиссии по делам несовершеннолетних и защите их прав
	Главный специалист – секретарь административной комиссии
	Ведущий специалист
Ведущий специалист по опеке и попечительству над совершеннолетними гражданами	

3. Должности муниципальной службы в Контрольно-счетном органе

Группа должностей муниципальной службы	Наименование должности муниципальной службы
Старшая должность	Инспектор

**Совет депутатов  
рабочего поселка Кольцово  
шестого созыва**

**Р Е Ш Е Н И Е**  
(восемнадцатая сессия)

14 декабря 2022 года

№ 147

**О внесении изменений в решение Совета депутатов рабочего поселка Кольцово от 18.12.2019 № 75 «О Программе комплексного развития транспортной инфраструктуры рабочего поселка Кольцово до 2034 года»**

В соответствии с Градостроительным кодексом Российской Федерации, Федеральным законом от 06.10.2003 № 131-ФЗ «Об общих принципах организации местного самоуправления в Российской Федерации», постановлением Правительства РФ от 25.12.2015 № 1440 «Об утверждении требований к программам комплексного развития транспортной инфраструктуры поселений, городских округов», руководствуясь статьей 31 Устава рабочего поселка Кольцово, Совет депутатов рабочего поселка Кольцово

**РЕШИЛ:**

1. Внести в решение Совета депутатов рабочего поселка Кольцово от 18.12.2019 № 75 «О Программе комплексного развития транспортной инфраструктуры рабочего поселка Кольцово до 2034 года» (с изменениями, внесенными решением Совета депутатов рабочего поселка Кольцово от 29.06.2022 № 112) следующие изменения:

в Программе комплексного развития транспортной инфраструктуры рабочего поселка Кольцово до 2034 года:

1) в таблице 5.1.1 раздела 5 «Перечень мероприятий по проектированию, строительству, реконструкции транспортной инфраструктуры»:

«	1	3.1	Строительство автодороги № 12 (часть 2)	2020	2+2	0,9	»
заменить строкой:							
«	1	3.1	Строительство автодороги № 12 (часть 2)	2021	2+2	0,9	»;
б) строку:							
«	2	3.2	Проектирование и строительство автодороги к УФОК	2021	1+1	0,45	»
заменить строкой:							
«	2	3.2	Строительство автодороги к УФОК	2022	1+1	0,45	»;
в) строку:							
«	4		Проектирование и реконструкция автодороги по ул. Олимпийская	2022	1+1	0,6	»
заменить строкой:							
«	4		Проектирование и реконструкция автодороги по ул. Олимпийская	2024	1+1	0,6	»
г) строку:							
«	5		Проектирование и реконструкция автодороги по ул. Строительная	2022	1+1	0,2	»
заменить строками:							
«	5		Строительство автодороги (подъезда № 3) к ЦКП «СКИФ»	2023	1+1	0,3	
	5.1		Строительство автодороги (подъезда № 2) к ЦКП «СКИФ»	2023	1+1	0,5	
	5.2		Проектирование и строительство автодороги (подъезда № 1) на территорию «учебного» микрорайона	2025	1+1	0,2	
	5.3		Проектирование и строительство автодороги по ул. Строительная	2025	1+1	0,2	»;

2) в таблице 8.1 раздела 8 «Итоговый перечень и сроки реализации мероприятий с оценкой объемов финансирования»:

«	4		Проектирование и реконструкция автодороги по ул. Олимпийская	2023	1+1	0,6	24,8	»
---	---	--	--	------	-----	-----	------	---

заменить строкой:

«	4		Проектирование и реконструкция автодороги по ул. Олимпийская	2024	1+1	0,6	24,8	»;
---	---	--	--	------	-----	-----	------	----

б) строки:

«	5		Строительство автодороги (подъезда № 3) к ЦКП «СКИФ»	2024	1+1	0,3	17,2	
	5.1		Строительство автодороги (подъезда № 2) к ЦКП «СКИФ»	2024	1+1	0,5	34,6	»

заменить строками:

«	5		Строительство автодороги (подъезда № 3) к ЦКП «СКИФ»	2023	1+1	0,3	17,2	
	5.1		Строительство автодороги (подъезда № 2) к ЦКП «СКИФ»	2023	1+1	0,5	34,6	».

2. Опубликовать настоящее решение в бюллетене нормативно-правовых актов рабочего поселка Кольцово «КОЛЬЦОВО-ПРАВО» и разместить на официальном интернет-портале рабочего поселка Кольцово.

3. Настоящее решение вступает в силу со дня его опубликования.

Председатель Совета депутатов  
рабочего поселка Кольцово  
\_\_\_\_\_ С.В. Нетёсов

Глава  
рабочего поселка Кольцово  
\_\_\_\_\_ Н.Г. Красников

**Совет депутатов  
рабочего поселка Кольцово  
шестого созыва**

**Р Е Ш Е Н И Е**  
(восемнадцатая сессия)

14 декабря 2022 года

№ 148

**Об утверждении Положения о размещении нестационарных торговых объектов на территории рабочего поселка Кольцово без предоставления земельных участков**

В соответствии с частью 1 статьи 34, пунктом 5 части 10 статьи 35 Федерального закона от 06.10.2003 № 131-ФЗ «Об общих принципах организации местного самоуправления в Российской Федерации», руководствуясь пунктом 5 части 1 статьи 31 Устава рабочего поселка Кольцово, Совет депутатов рабочего поселка Кольцово

**РЕШИЛ:**

1. Утвердить Положение о размещении нестационарных торговых объектов на территории рабочего поселка Кольцово без предоставления земельных участков.

2. Признать утратившими силу решения Совета депутатов рабочего поселка Кольцово:

от 15.12.2021 № 63 «Об утверждении Положения о размещении нестационарных торговых объектов на территории рабочего поселка Кольцово без предоставления земельных участков»;

от 26.05.2022 № 95 «О внесении изменений в решение Совета депутатов рабочего поселка Кольцово от 15.12.2021 № 63 «Об утверждении Положения о размещении нестационарных торговых объектов на территории рабочего поселка Кольцово без предоставления земельных участков»;

от 29.06.2022 № 108 «О внесении изменений в решение Совета депутатов рабочего поселка Кольцово от 15.12.2021 № 63 «Об утверждении Положения о размещении нестационарных торговых объектов на территории рабочего поселка Кольцово без предоставления земельных участков».

3. Опубликовать настоящее решение в бюллетене нормативно-правовых актов рабочего поселка Кольцово «КОЛЬЦОВО-ПРАВО».

4. Решение вступает в силу со дня его официального опубликования.

Председатель Совета депутатов  
рабочего поселка Кольцово  
\_\_\_\_\_ С.В. Нетёсов

Глава  
рабочего поселка Кольцово  
\_\_\_\_\_ Н.Г. Красников

Приложение  
к решению Совета депутатов  
рабочего поселка Кольцово  
от 14.12.2022 № 148

**ПОЛОЖЕНИЕ**  
о размещении нестационарных торговых объектов на территории рабочего поселка Кольцово без предоставления земельных участков

I. Общие положения

1.1. Положение определяет порядок размещения нестационарных торговых объектов на территории рабочего поселка Кольцово без предоставления земельных участков, порядок демонтажа и осуществления контроля за их размещением и эксплуатацией (далее – Положение).

1.2. Для целей настоящего Положения используются следующие понятия:

1) нестационарный торговый объект – объект, не связанный прочно с земельным участком вне зависимости от наличия или отсутствия подключения (технологического присоединения) к сетям инженерно-технического обеспечения.

К нестационарным торговым объектам относятся объекты в соответствии с национальным стандартом Российской Федерации **ГОСТ Р 51303-2013** «Торговля. Термины и определения.», утвержденным приказом Федерального агентства по техническому регулированию и метрологии от 28.08.2013 № 582-ст, Межгосударственным стандартом **ГОСТ 30389-2013** «Услуги общественного питания. Предприятия общественного питания. Классификация и общие требования»

торговый павильон;  
киоск;  
торговый автомат (вендинговый автомат);  
торговая палатка;  
бахчевой развал;  
елочный базар;  
торговая галерея;  
торговая тележка;  
торговый автофургон;  
автолавка;  
автоцистерна;  
летнее кафе

2) владелец нестационарного торгового объекта - собственник нестационарного торгового объекта или лицо, владеющее нестационарным торговым объектом на основаниях, предусмотренных гражданским законодательством (далее – Владелец);

3) уполномоченный орган – администрация рабочего поселка Кольцово (структурное подразделение администрации рабочего поселка Кольцово);

4) эскиз нестационарного торгового объекта - графический материал в цветном исполнении, включающий изображения фасадов, планов, разрезов, элементов благоустройства нестационарного торгового объекта.

1.3. Нестационарные торговые объекты должны соответствовать внешнему архитектурному облику сложившейся застройки рабочего поселка Кольцово.

1.4. Положение применяется при размещении нестационарных торговых объектов в привязке к земельным участкам, находящимся в муниципальной собственности, в том числе к земельным участкам, переданным в постоянное (бессрочное) пользование муниципальным учреждениям (при предоставлении согласия руководителя муниципального учреждения), а также к земельным участкам, государственная собственность на которые не разграничена.

Порядок размещения нестационарных торговых объектов в зданиях, строениях, сооружениях и на земельных участках, находящихся в частной собственности, устанавливается собственником земельного участка с учетом требований, определенных законодательством Российской Федерации, и правил благоустройства территории рабочего поселка Кольцово.

1.5. Подключение нестационарных торговых объектов на территории рабочего поселка Кольцово к электроэнергии осуществляется по согласованию и на условиях организации, в распоряжении которой находятся линии электропередач, согласно постановлению Правительства Российской Федерации. Подключение нестационарных торговых объектов на территории рабочего поселка Кольцово к централизованной системе водоснабжения и (или) водоотведения осуществляется с согласия организации водопроводно-канализационного хозяйства в порядке, предусмотренном Правилами холодного водоснабжения и водоотведения, утвержденными Постановлением Правительства РФ от 29.07.2013 № 644.

## II. Размещение нестационарных торговых объектов

2.1. Основанием для размещения нестационарных торговых объектов является договор на размещение нестационарных торговых объектов без предоставления земельных участков (далее - договор на размещение).

По договору на размещение взимается плата за право размещения нестационарного торгового объекта на территории рабочего поселка Кольцово, плата подлежит зачислению в доход бюджета рабочего поселка Кольцово.

2.2. Размещение нестационарных торговых объектов осуществляется в соответствии со схемой размещения нестационарных торговых объектов (далее – Схема), утверждаемой постановлением администрации рабочего поселка Кольцово.

2.3. Нестационарные торговые объекты размещаются по результатам торгов на право заключения договора на размещение (в форме конкурса или аукциона), за исключением случаев, предусмотренных пунктами 2.14, 2.15, 5.2 настоящего Положения.

Порядок включения объектов в схему установлен Постановлением Правительства РФ от 29.09.2010 № 772 «Об утверждении Правил включения нестационарных торговых объектов, расположенных на земельных участках, в зданиях, строениях и сооружениях, находящихся в государственной собственности, в схему размещения нестационарных торговых объектов», Приказом Минпромторга Новосибирской области от 24.01.2011 № 10 «О Порядке разработки и утверждения органами местного самоуправления в Новосибирской области схемы размещения нестационарных торговых объектов».

2.4. Договор на размещение заключается администрацией рабочего поселка Кольцово с победителем торгов в порядке, предусмотренном Положением об организации и проведении торгов в форме конкурса (аукциона) на размещение

нестационарных торговых объектов на территории рабочего поселка Кольцово.

2.5. Договор на размещение нестационарных торговых объектов заключается на срок до 5 лет.

2.6. Договор на размещение сезонных нестационарных торговых объектов (кроме летних кафе) заключается на срок до 1 года.

2.7. Договор на размещение летних кафе заключается на период с 1 мая по 1 октября.

2.8. Места размещения нестационарных торговых объектов при проведении праздничных, спортивных, культурных, официальных мероприятий, а также ассортимент реализуемой продукции определяются постановлением администрации рабочего поселка Кольцово на основании заявлений индивидуальных предпринимателей и юридических лиц.

2.9. Правовое регулирование размещения нестационарных торговых объектов осуществляется в соответствии с Гражданским кодексом Российской Федерации, Федеральным законом от 08.11.2007 № 257-ФЗ «Об автомобильных дорогах и о дорожной деятельности в Российской Федерации и о внесении изменений в отдельные законодательные акты Российской Федерации», иными федеральными законами и принимаемыми в соответствии с ними нормативными правовыми актами Российской Федерации, законами и иными нормативными правовыми актами Новосибирской области, Правилами благоустройства территории рабочего поселка Кольцово и иными нормативными правовыми актами рабочего поселка Кольцово.

2.10. В случае размещения нестационарного торгового объекта в соответствии со Схемой и не осуществления им деятельности более шести месяцев договор на размещение прекращается в одностороннем порядке.

2.11. При размещении нестационарного торгового объекта должен быть предусмотрен удобный подъезд автотранспорта, не создающий помех для прохода пешеходов. Разгрузку товара требуется осуществлять без заезда автотранспорта на тротуар и газон.

2.12. Запрещена торговля из ящиков, мешков, картонных коробок или другой случайной тары вне стационарных торговых объектов.

2.13. Запрещено возводить у нестационарного торгового объекта пристройки, козырьки, загородки, решетки, навесы, холодильное и иное оборудование, не предусмотренное проектом.

2.14. На территориях, прилегающих:

1) к нестационарным торговым объектам общественного питания в местах, установленных Схемой, и к стационарным торговым объектам общественного питания, владельцы данных объектов имеют право на заключение договора на размещение сезонного нестационарного торгового объекта – летнего кафе - без проведения торгов;

2) к нестационарным торговым объектам, осуществляющим торговлю овощами и фруктами в местах, установленных Схемой, владельцы данных объектов имеют право на заключение договора на размещение сезонного нестационарного торгового объекта - торговой палатки - без проведения торгов.

2.15. Предусмотрен упрощенный порядок размещения нестационарного торгового объекта для производителей сельскохозяйственной продукции и фермерских хозяйств: без торгов, на свободные места размещения нестационарных торговых объектов, предусмотренные Схемой, при наличии заявления о размещении, с приложением подтверждающих документов о том, что данное юридическое лицо или индивидуальный предприниматель является производителем сельскохозяйственной продукции.

2.16. Уполномоченный орган организует обследование установленных нестационарных торговых объектов для оценки их соответствия Схеме, договору на размещение, настоящему Положению.

2.17. Владелец вправе присутствовать при обследовании нестационарного торгового объекта лично или направить своего уполномоченного представителя. Отсутствие Владельца (или его уполномоченного представителя), извещенного о дате и времени обследования нестационарного торгового объекта, не является основанием для переноса обследования соответствующего нестационарного торгового объекта.

По результатам обследования нестационарного торгового объекта составляется акт обследования по форме, утвержденной постановлением администрации рабочего поселка Кольцово.

2.18. При несоответствии нестационарного торгового объекта Схеме и (или) договору на размещение, настоящему Положению в акте обследования указываются выявленные несоответствия, которые Владелец обязан устранить в течение тридцати дней после дня получения акта обследования. По окончании указанного срока обследование нестационарного торгового объекта осуществляется повторно.

2.19. По окончании срока действия договора на размещение, а также при досрочном его прекращении Владелец в месячный срок должен демонтировать (переместить) нестационарный торговый объект и восстановить нарушенное благоустройство территории, за исключением случая, предусмотренного абзацем вторым настоящего пункта.

По истечении срока действия договора на размещение Владелец имеет преимущественное перед другими лицами право на заключение договора на размещение на новый срок (далее - преимущественное право) при условии, что место размещения соответствующего нестационарного торгового объекта включено в действующую Схему. Волеизъявление о реализации преимущественного права должно быть выражено Владельцем не позднее, чем за 30 календарных дней до окончания срока действия договора на размещение.

При отказе Владельца от использования преимущественного права, а также при пропуске срока, установленного для выражения волеизъявления о реализации преимущественного права, право на заключение договора на

размещение выставляется на торги в соответствии с пунктом 2.3 настоящего раздела Положения.

2.20. При неисполнении Владельцем обязанности по своевременному демонтажу нестационарного торгового объекта, а также устранению в установленный срок несоответствий, указанных в акте обследования, нестационарный торговый объект считается незаконно размещенным, а место его размещения подлежит освобождению в соответствии с условиями договора на размещение.

### III. Методика определения размера начальной цены за право размещения нестационарного торгового объекта на территории рабочего поселка Кольцово

3.1. Настоящая Методика определения размера начальной (муниципальной) цены за право размещения нестационарного торгового объекта на территории рабочего поселка Кольцово устанавливает способ расчета начальной (минимальной) цены для размещения нестационарного торгового объекта на территории рабочего поселка Кольцово.

3.2. Расчет начальной (минимальной) цены производится по следующей формуле:

1) для мелкорозничных и иных несезонных нестационарных торговых объектов:

$$Sp = C \times S \times T \times Cп \times Кмест \times Крт, где:$$

Sp - начальный размер стоимости права заключения договора на размещение мелкорозничного и иного несезонного нестационарного торгового объекта (единица измерения - рубль в месяц);

C - средний уровень кадастровой стоимости земель в рабочем поселке Кольцово за 1 кв.м. в соответствии с Приказом департамента имущества и земельных отношений Новосибирской области от 20.10.2022 № 3017 «Об утверждении результатов определения кадастровой стоимости земельных участков на территории Новосибирской области и среднего уровня кадастровой стоимости по муниципальным районам и городским округам Новосибирской области» (приложение 2) в сегменте 4 «Предпринимательство» составляет 2372,80 руб. в месяц;

S - площадь нестационарного торгового объекта;

T - коэффициент, учитывающий тип нестационарного торгового объекта:

№ п/п	Тип нестационарного торгового объекта	Значение коэффициента T
1	Киоск, торговый павильон, торговая палатка, автоцистерна, автолавка, торговый автофургон (площадью до 20 кв. м)	0,11
2	Торговый павильон (площадью от 21 кв. м до 40 кв. м)	0,0856
3	Торговый павильон (площадью от 41 кв. м до 60 кв. м)	0,0734
4	Торговый павильон (свыше 61 кв. м)	0,0612

Cп - коэффициент, учитывающий специализацию нестационарного торгового объекта:

№ п/п	Специализация нестационарного торгового объекта	Значение коэффициента Cп
1	Торговые и платежные автоматы, банкоматы	1
2	Общественное питание (включая продукты собственного приготовления)	0,8
3	Торговля	0,8
4	Канцелярские товары и печатная продукция	0,7
5	Общественные туалеты (биотуалеты)	0,5
6	Специализированные объекты (хлебобулочные изделия, кисломолочная продукция, сувенирная продукция)	0,7
7	Услуги бытового обслуживания	0,6

В случае предоставления права размещения нестационарного торгового объекта местным производителям продовольственной и сельскохозяйственной продукции, реализующим продукцию собственного производства, а также инвалидам и членам их семей применяется льгота 50% от суммы, рассчитанной для заключения договора на размещение.

Кмест - коэффициент, учитывающий местоположение нестационарного торгового объекта:

№ п/п	Наименование улиц	Значение коэффициента Кмест
1	Объекты, размещенные непосредственно на главных улицах (Никольский проспект, проспект Академика Сандахчиева)	1
2	Микрорайон Новоборский	0,7
3	Микрорайон I	0,8
4	Микрорайон II	0,8
5	Микрорайон III	0,9
6	Микрорайон IV	0,9
7	Прочие районы, не отнесенные к пунктам 1, 2, 3, 4, 5, 6	0,7

Крт - коэффициент, применяемый для объектов развозной торговли:

Крт=0,7 - для развозной торговли;

Крт=1 - для неразвозной торговли.

2) для сезонных нестационарных торговых объектов:

$$Sp = C \times S \times Cп \times Кмест \times Ксезон, где:$$

Sp - начальный размер стоимости права заключения договора на размещение мелкорозничного и иного сезонного нестационарного торгового объекта (единица измерения - рубль в месяц);

C - средний уровень кадастровой стоимости земель в рабочем поселке Кольцово за 1 кв.м в соответствии с Приказом департамента имущества и земельных отношений Новосибирской области от 28.10.2021 № 4003 «Об утверждении результатов определения кадастровой стоимости земельных участков из категории земель населенных пунктов, расположенных на территории Новосибирской области, и среднего уровня кадастровой стоимости земель населенных пунктов по муниципальным районам (городским округам) Новосибирской области» (приложение 2) в сегменте 4 «Предпринимательство» составляет 2372,80 в месяц;

S - площадь нестационарного торгового объекта;

Cп - коэффициент, учитывающий специализацию нестационарного торгового объекта:

№ п/п	Специализация НТО	Значение коэффициента Cп
1	Площадка для реализации мороженого, кваса и напитков	0,1218
2	Площадка для реализации бахчевых культур	0,1218
3	Реализация сельскохозяйственной продукции	0,1218
4	Площадка для организации летнего кафе	0,0609
5	Попкорн, сладкая вата, вареная кукуруза и прочие товары	0,1218
6	Прокат электромобилей, велосипедов и квадроциклов, роликов, конные прогулки	0,0731
7	Аттракцион	0,1218
8	Печатная продукция и канцелярские товары	0,0731
9	Живая рыба из автоцистерн	0,0609
10	Реализация промышленных товаров	0,1218

Кмест - коэффициент, учитывающий местоположение нестационарного торгового объекта:

№ п/п	Наименование улиц	Значение коэффициента Кмест
1	Объекты, размещенные непосредственно на главных улицах (Никольский проспект, проспект Академика Сандахчиева)	1
2	Микрорайон Новоборский	0,7
3	Микрорайон I	0,8
4	Микрорайон II	0,8
5	Микрорайон III	0,9
6	Микрорайон IV	0,9
7	Прочие районы, не отнесенные к пунктам 1, 2, 3, 4, 5, 6	0,7

Ксезон - коэффициент, учитывающий сезонность (Ксезон с апреля по 31 октября равен 1, Ксезон с 1 ноября по 31 марта равен 0,5).

3) При заключении договора начальный размер стоимости права заключения договора на размещение Sp, принятый по данному Положению, индексируется с учетом ежегодной инфляции.

### IV. Демонтаж нестационарных торговых объектов, являющихся временными сооружениями и конструкциями

4.1. Нестационарные торговые объекты подлежат демонтажу по следующим основаниям:

1) истечение срока права размещения нестационарного торгового объекта;

2) расторжение договора на размещение, иные случаи досрочного прекращения права на размещение нестационарного торгового объекта по основаниям, предусмотренным нормативными правовыми актами Российской Федерации, Новосибирской области, рабочего поселка Кольцово;

3) установка нестационарного торгового объекта в нарушение Положения, в том числе в случае самовольного размещения нестационарного торгового объекта;

4) неисполнение Владельцем предписания уполномоченного органа об устранении нарушений законодательства, предусматривающего демонтаж нестационарного торгового объекта, освобождение занимаемой им территории.

4.2. По истечении срока размещения нестационарного торгового объекта, в случае расторжения договора на размещение, а также иных случаях досрочного прекращения права на размещение нестационарного торгового объекта Владелец в течение 5 дней обязан его демонтировать и освободить занимаемую территорию.

4.3. При выявлении неправомерно размещенных и (или) эксплуатируемых на территории рабочего поселка Кольцово нестационарных торговых объектов уполномоченный орган выдает Владельцу предписание о демонтаже нестационарного торгового объекта (далее - предписание) в срок, определенный предписанием.

Срок, установленный предписанием, может быть продлен не более чем на 5 рабочих дней в случае невозможности осуществления Владельцем демонтажа по не зависящим от него причинам.

Если Владелец незаконно размещенного и (или) эксплуатируемого на территории рабочего поселка Кольцово нестационарного торгового объекта установлен, предписание выдается ему лично под роспись.

В случае невозможности вручения предписания Владельцу по причине его

уклонения от вручения или иной причине, предписание направляется ему по почте заказным письмом с уведомлением, о чем уполномоченным должностным лицом администрации рабочего поселка Кольцово делается отметка на бланке предписания с указанием причины его невручения.

Если Владелец неправомерно размещенного и (или) эксплуатируемого на территории рабочего поселка Кольцово нестационарного торгового объекта не установлен, на нестационарный торговый объект вывешивается предписание и наносится соответствующая надпись с указанием срока демонтажа, о чем представителем уполномоченного органа делается отметка на бланке предписания.

4.4. Демонтаж нестационарных торговых объектов и освобождение занимаемой ими территории в добровольном порядке производится Владельцами за собственный счет в срок, указанный в предписании.

В случае невыполнения Владельцем демонтажа в указанный в предписании срок уполномоченный орган организует демонтаж незаконно размещенного и (или) эксплуатируемого на территории рабочего поселка Кольцово нестационарного торгового объекта.

В случае если Владелец в указанный в предписании срок не установлен, администрацией рабочего поселка Кольцово издается постановление о демонтаже нестационарного торгового объекта (далее - постановление о демонтаже), содержащее:

- 1) место расположения нестационарного торгового объекта, подлежащего демонтажу;
- 2) основание демонтажа нестационарного торгового объекта;
- 3) поручение уполномоченной организации о демонтаже нестационарного торгового объекта и данные об уполномоченной организации, осуществляющей демонтаж нестационарного торгового объекта;
- 4) персональный состав комиссии по демонтажу, в присутствии которой будет производиться демонтаж нестационарного торгового объекта;
- 5) место хранения демонтированного нестационарного торгового объекта и находящихся при нем в момент демонтажа материальных ценностей;
- 6) дату и время начала работ по демонтажу нестационарного торгового объекта.

На нестационарном торговом объекте размещается копия постановления администрации рабочего поселка Кольцово о демонтаже и соответствующая надпись с указанием даты проведения демонтажа.

4.5. Демонтаж нестационарного торгового объекта производится уполномоченной организацией в присутствии комиссии по демонтажу.

Демонтаж нестационарного торгового объекта оформляется актом о демонтаже нестационарного торгового объекта и описью находящегося при нем имущества по форме согласно приложению 1 к Положению.

В случае необходимости при осуществлении демонтажа нестационарного торгового объекта допускается его вскрытие работниками организации, уполномоченной произвести демонтаж, в присутствии членов комиссии по демонтажу, о чем делается соответствующая отметка в акте о демонтаже нестационарного торгового объекта.

4.6. Демонтированный нестационарный торговый объект и находящееся при нем имущество подлежат вывозу в специализированные места хранения демонтированных нестационарных торговых объектов, которые определяются постановлением администрации рабочего поселка Кольцово.

Демонтированный нестационарный торговый объект и находящееся при нем имущество передаются на хранение по договору, заключаемому администрацией рабочего поселка Кольцово с владельцем специализированного места хранения демонтированных нестационарных торговых объектов, по форме согласно приложению 2 к Положению.

4.7. Оплата работ по демонтажу нестационарного торгового объекта, перемещению нестационарного торгового объекта и находящегося при нем имущества в специализированные места хранения демонтированных нестационарных торговых объектов и их хранению в размере фактически понесенных затрат осуществляется (в случае оплаты Владельцем) за счет средств бюджета рабочего поселка Кольцово с последующим возмещением Владельцем в порядке, оговоренном договором.

4.8. Владелец демонтированного нестационарного торгового объекта вправе беспрепятственно знакомиться с актом о демонтаже нестационарного торгового объекта и описью находящегося при нем имущества, договором хранения и забрать демонтированный нестационарный торговый объект и находящееся при нем имущество, отраженное в описи, после оплаты расходов, предусмотренных пунктом 4.7 настоящего раздела Положения.

Организация, осуществляющая хранение демонтированного нестационарного торгового объекта, выдает лицу, подтвердившему право собственности, демонтированный нестационарный торговый объект и находящееся при нем имущество по его заявлению и при условии возмещения стоимости демонтажа нестационарного торгового объекта.

4.9. Если Владелец нестационарного торгового объекта не обратился за получением нестационарного торгового объекта, администрация рабочего поселка Кольцово обращается в суд с иском о признании права муниципальной собственности на демонтированный нестационарный торговый объект и находящееся при нем имущество.

V. Предоставление компенсационного места при исключении места размещения нестационарного торгового объекта из схемы размещения нестационарных торговых объектов

5.1. При необходимости развития территории рабочего поселка Кольцово место, занимаемое нестационарным торговым объектом, изымается по инициативе администрации рабочего поселка Кольцово.

5.2. Владельцу предоставляется компенсационное место размещения, включенное в Схему, и заключается новый договор на размещение без торгов.

Компенсационное место должно быть равнозначным по критериям территориальной и пешеходной доступности, привлекательности для осуществления торговой деятельности соответствующими товарами (далее – компенсационное место), а также соответствовать требованиям, предусмотренным пунктом 5.6 настоящего раздела Положения.

5.3. Место размещения нестационарного торгового объекта, изъятое по инициативе администрации рабочего поселка Кольцово, подлежит исключению из Схемы.

5.4. В случае расторжения договора на размещение в связи с изъятием места размещения нестационарного торгового объекта из Схемы уполномоченный орган не менее чем за три месяца до даты такого изъятия направляет Владельцу уведомление о предстоящем исключении места размещения нестационарного торгового объекта из Схемы и о расторжении договора на размещение (далее - уведомление о расторжении договора).

5.5. В уведомлении о расторжении договора должны содержаться:

- 1) планируемая дата расторжения договора;
- 2) предложение заключить договор на размещение с предоставлением компенсационного места из числа мест размещения нестационарных торговых объектов, включенных в Схему, в отношении которых не заключен договор на размещение либо путем включения в Схему нового места размещения нестационарного торгового объекта.

5.6. Тип нестационарного торгового объекта и его специализация (ассортимент реализуемой продукции) в отношении компенсационного места должны соответствовать типу нестационарного торгового объекта и его специализации (ассортименту реализуемой продукции), указанным в подложном расторжению договору на размещение.

5.7. Владельцу, которому направлено уведомление о расторжении договора, заинтересованный в продолжении эксплуатации нестационарного торгового объекта с предоставлением компенсационного места, не позднее одного месяца со дня получения уведомления о расторжении договора:

- 1) в случае согласия на предоставление компенсационного места обращается в уполномоченный орган с заявлением о заключении договора на размещение;
- 2) в случае несогласия на предоставление компенсационного места обращается в уполномоченный орган с заявлением о включении в Схему нового компенсационного места.

5.8. В случае, если после уведомления Владельца о расторжении договора информация о принятом Владельцем решении не поступила в уполномоченный орган в сроки, указанные в пункте 5.7 настоящего Положения, место размещения нестационарного торгового объекта из Схемы исключается без предоставления Владельцу компенсационного места.

5.9. Предоставление компенсационного места осуществляется без проведения торгов, аукционов или иным способом, который мог бы привести к получению компенсационного места иным хозяйствующим субъектом либо взиманию с Владельца платы за сам факт предоставления компенсационного места, но не позднее исключения места размещения нестационарного торгового объекта, которое ранее занимал Владелец, из Схемы.

5.10. Право на осуществление торговой деятельности в компенсационном месте предоставляется на срок действия договора на размещение, заключенного в отношении места размещения нестационарного торгового объекта, которое предполагается исключить из Схемы.

## VI. Контроль за размещением и эксплуатацией нестационарных торговых объектов

6.1. Контроль за соблюдением Положения при размещении и эксплуатации нестационарных торговых объектов осуществляет администрация рабочего поселка Кольцово.

6.2. При осуществлении контроля за соблюдением Положения администрация рабочего поселка Кольцово:

- 1) осуществляет учет нестационарных торговых объектов и контроль за их размещением на территории рабочего поселка Кольцово;
- 2) принимает меры по недопущению самовольного переоборудования (реконструкции) нестационарного торгового объекта, в том числе влекущего придание ему статуса объекта капитального строительства;
- 3) выявляет факты неправомерной установки и эксплуатации нестационарных торговых объектов;
- 4) принимает меры по демонтажу самовольно установленных нестационарных торговых объектов;
- 5) осуществляет сбор, подготовку и направление материалов в суд (в том числе по взысканию задолженности по плате за размещение) и иные органы и организации в связи с нарушением Положения.

Приложение 1  
к Положению

являющимся неотъемлемой частью настоящего договора, составленным по одному экземпляру для каждой из Сторон.

1.4. Хранение имущества осуществляется по адресу:

1.5. По соглашению Сторон устанавливаются следующие условия хранения имущества:

1.6. Срок хранения имущества устанавливается с \_\_\_\_\_ по \_\_\_\_\_.

## 2. ПРАВА И ОБЯЗАННОСТИ СТОРОН

2.1. Хранитель обязан:

принять на хранение имущество, переданное в срок, установленный пунктом 1.6 настоящего договора;

хранить имущество в течение срока, установленного в пункте 1.6 настоящего договора;

осуществлять хранение лично, кроме случаев, когда он вынужден силою непредвиденных обстоятельств в интересах Поклаждателя передать имущество на хранение третьему лицу, не имея при этом возможности получить согласие Поклаждателя;

обеспечить сохранность имущества, переданного на хранение;

возвратить имущество Поклаждателю по истечении срока хранения (или по первому требованию в момент востребования) в том состоянии, в каком оно было принято на хранение, с учетом его естественного ухудшения, естественной убыли или иного изменения вследствие его естественных свойств.

2.2. Хранитель вправе:

получить вознаграждение за хранение или соразмерную его часть в соответствии с разделом 4 настоящего договора;

самостоятельно продать имущество или часть его по цене, сложившейся в месте хранения, если во время хранения возникла реальная угроза порчи имущества, либо имущество уже подверглось порче, либо возникли обстоятельства, не позволяющие обеспечить его сохранность, а своевременного принятия мер от Поклаждателя ожидать нельзя. Если указанные обстоятельства возникли по причинам, за которые Хранитель не отвечает, он имеет право на возмещение своих расходов на продажу за счет покупной цены имущества;

обезвредить или уничтожить вещи, являющиеся легковоспламеняющимися, взрывоопасными или вообще опасными по своей природе, если Поклаждатель при их сдаче на хранение не предупредил Хранителя о свойствах этих вещей, без возмещения Поклаждателю убытков;

требовать от Поклаждателя взять имущество обратно по истечении срока хранения.

2.3. Поклаждатель обязан:

передать Хранителю имущество в срок, установленный пунктом 1.6 настоящего договора;

предупредить Хранителя о свойствах имущества при передаче его на хранение;

уплатить Хранителю вознаграждение за хранение в соответствии с разделом 4 настоящего договора, а также возместить Хранителю расходы на хранение, если они не включены в сумму вознаграждения;

немедленно забрать от Хранителя имущество по истечении срока хранения.

2.4. Поклаждатель вправе:

требовать от Хранителя добросовестного и разумного выполнения обязанностей по настоящему договору.

2.5. Помимо прав и обязанностей, прямо указанных в настоящем договоре, Стороны имеют права и несут обязанности, установленные Гражданским кодексом Российской Федерации.

## 3. ПЕРЕДАЧА НА ХРАНЕНИЕ ТРЕТЬЕМУ ЛИЦУ

3.1. Хранитель не вправе без согласия Поклаждателя передавать имущество на хранение третьему лицу, за исключением случаев, когда он вынужден к этому силой обстоятельств в интересах Поклаждателя и лишен возможности получить его согласие.

3.2. О передаче имущества на хранение третьему лицу Хранитель обязан незамедлительно уведомить Поклаждателя.

3.3. При передаче имущества на хранение третьему лицу условия настоящего договора сохраняют силу, и Хранитель отвечает за действия третьего лица, которому он передал имущество на хранение.

## 4. ВОЗНАГРАЖДЕНИЕ ЗА ХРАНЕНИЕ

4.1. Вознаграждение за хранение по настоящему договору составляет \_\_\_\_\_.

4.2. Вознаграждение за хранение выплачивается Хранителю равными частями \_\_\_\_\_ со следующей периодичностью: \_\_\_\_\_. По соглашению Сторон уплата вознаграждения за хранение может быть осуществлена по окончании хранения.

4.3. При просрочке уплаты вознаграждения за хранение более чем на половину периода, за который оно должно быть уплачено, Хранитель вправе отказаться от исполнения настоящего договора и потребовать от Поклаждателя незамедлительно забрать переданное на хранение имущество.

4.4. Если хранение прекращается досрочно по обстоятельствам, за которые Хранитель отвечает, он не вправе требовать вознаграждения за хранение, а полученные в счет этого вознаграждения суммы подлежат возврату Поклаждателю.

4.5. Если по истечении срока хранения находящееся на хранении имущество не принято обратно Поклаждателем, он обязуется уплатить Хранителю соразмерное вознаграждение за дальнейшее хранение имущества. Это правило

АКТ № \_\_\_\_\_  
о демонтаже нестационарного торгового объекта

р.п. Кольцово " \_\_\_\_ " \_\_\_\_\_ 20 \_\_\_\_ г.

Членами комиссии по демонтажу, созданной распоряжением администрации рабочего поселка Кольцово от \_\_\_\_\_ № \_\_\_\_\_,

(Ф.И.О., должность, место работы)

составили настоящий акт о том, что « \_\_\_\_ » \_\_\_\_\_ 20 \_\_\_\_ г. был обследован незаконно размещенный и (или) эксплуатируемый нестационарный торговый объект, находящийся по адресу:

(место нахождения нестационарного торгового объекта)

Собственник (владелец) нестационарного торгового объекта не установлен. На нестационарном торговом объекте « \_\_\_\_ » \_\_\_\_\_ 20 \_\_\_\_ г. размещена копия постановления администрации рабочего поселка Кольцово от « \_\_\_\_ » \_\_\_\_\_ 20 \_\_\_\_ г. № \_\_\_\_\_ о демонтаже нестационарного торгового объекта в срок до « \_\_\_\_ » \_\_\_\_\_ 20 \_\_\_\_ г. и соответствующая надпись с указанием срока демонтажа. В указанный срок демонтаж произведен не был.

При обследовании нестационарный торговый объект был вскрыт в присутствии членов комиссии по демонтажу работниками \_\_\_\_\_.

(наименование организации)

При вскрытии нестационарного торгового объекта было обнаружено следующее имущество: \_\_\_\_\_.

(перечень имущества с указанием его основных характеристик, количества)

Демонтаж нестационарного торгового объекта был произведен \_\_\_\_\_.

(наименование организации)

с использованием следующих технических средств: \_\_\_\_\_.

Нестационарный торговый объект закрыт способом, используемым до вскрытия или иным способом: \_\_\_\_\_.

(способ)

Демонтированный нестационарный торговый объект и находящееся при нем имущество, указанное выше, перемещены в специализированное место хранения демонтированных нестационарных торговых объектов \_\_\_\_\_.

(адрес места хранения, наименование организации)

и сданы по договору хранения нестационарного торгового объекта от \_\_\_\_\_ № \_\_\_\_\_.

Ответственное за хранение лицо \_\_\_\_\_ (Ф.И.О., должность).

Подписи членов комиссии по демонтажу: \_\_\_\_\_

Нестационарный торговый объект на хранение принял: \_\_\_\_\_

(Ф.И.О., подпись)

Объект согласно описи сдал собственнику: \_\_\_\_\_ (Ф.И.О. подпись)

Приложение 2  
к Положению

## ФОРМА договора хранения нестационарного объекта

р.п. Кольцово « \_\_\_\_ » \_\_\_\_\_ г.

\_\_\_\_\_, именуем \_\_\_\_\_ в дальнейшем «Хранитель», в лице \_\_\_\_\_, действующ \_\_\_\_\_ на основании \_\_\_\_\_, с одной стороны, и администрация рабочего поселка Кольцово, именуемая в дальнейшем «Поклаждатель», в лице Главы рабочего поселка Кольцово \_\_\_\_\_, действующего на основании Устава рабочего поселка Кольцово, с другой стороны, совместно именуемые «Стороны», заключили настоящий договор о нижеследующем:

### 1. ПРЕДМЕТ ДОГОВОРА

1.1. По настоящему договору Хранитель обязуется принять имущество, переданное ему Поклаждателем, хранить его в течение установленного настоящим договором срока и возвратить это имущество в сохранности по первому требованию Поклаждателя непосредственно Поклаждателю либо указанному им третьему лицу.

1.2. Поклаждатель передает Хранителю на хранение по настоящему договору имущество согласно перечню, являющемуся неотъемлемой частью настоящего договора.

1.3. Передача имущества удостоверяется актом приема-передачи,

применяется и в тех случаях, когда Поклажедатель обязан принять обратно имущество до истечения срока хранения.

4.6. Расходы Хранителя на хранение имущества включаются в общую сумму вознаграждения за хранение.

4.7. Расходы на хранение имущества, которые превышают обычные расходы такого рода и которые Стороны не могли предвидеть при заключении договора хранения (чрезвычайные расходы), возмещаются Хранителем, если Поклажедатель согласился с размером этих расходов, а также в других случаях, предусмотренных законом, иными правовыми актами.

4.8. При необходимости произвести чрезвычайные расходы Хранитель обязан запросить Поклажедателя о его согласии на эти расходы. Если Поклажедатель не сообщит о своем несогласии в срок, указанный Хранителем, или в разумный срок, считается, что согласие Поклажедателя на чрезвычайные расходы получено.

Если Хранитель произвел чрезвычайные расходы на хранение, не получив предварительного согласия от Поклажедателя, хотя по обстоятельствам дела это было возможно, и Поклажедатель впоследствии их не одобрил, Хранитель может требовать возмещения чрезвычайных расходов лишь в пределах ущерба, который мог быть причинен имуществу, если бы эти расходы не были произведены.

4.9. Чрезвычайные расходы возмещаются Поклажедателем сверх вознаграждения за хранение.

#### 5. ОТВЕТСТВЕННОСТЬ ХРАНИТЕЛЯ

5.1. Хранитель отвечает за утрату, недостачу или повреждение имущества, если не докажет, что его утрата, недостача или повреждение произошли вследствие непреодолимой силы либо из-за свойств имущества, о которых Хранитель, принимая его на хранение, не знал и не должен был знать, либо в результате умысла или грубой неосторожности Поклажедателя.

5.2. Убытки, причиненные Поклажедателю утратой, недостачей или повреждением имущества, возмещаются Хранителем в соответствии со статьей 393 Гражданского кодекса Российской Федерации, если законом или договором Сторон не предусмотрено иное.

5.3. В случае, когда в результате повреждения, за которое Хранитель отвечает, качество имущества изменилось настолько, что оно не может быть использовано по первоначальному назначению, Поклажедатель вправе от него отказаться и потребовать от Хранителя возмещения стоимости этого имущества, а также других убытков, если иное не предусмотрено законом или договором Сторон.

#### 6. ФОРС-МАЖОР

6.1. Хранитель освобождается от ответственности за частичное или полное неисполнение обязательств по настоящему договору, если докажет, что надлежащее исполнение оказалось невозможным вследствие обстоятельств непреодолимой силы.

6.2. При наступлении обстоятельств, указанных в пункте 6.1 настоящего договора, Хранитель должен без промедления известить о них в письменном виде Поклажедателя. Извещение должно содержать данные о характере обстоятельств, а также официальные документы, удостоверяющие наличие этих обстоятельств и, по возможности, дающие оценку их влияния на возможность исполнения Хранителем своих обязательств по настоящему договору.

6.3. В случае ненаправления или несвоевременного направления извещения, предусмотренного в пункте 6.2 настоящего договора, Хранитель обязан возместить Поклажедателю понесенные им убытки.

6.4. Если наступившие обстоятельства, перечисленные в пункте 6.1 настоящего договора, и их последствия продолжают действовать более двух месяцев, Стороны проводят дополнительные переговоры для выявления приемлемых альтернативных способов исполнения настоящего договора.

#### 7. СРОК ДЕЙСТВИЯ ДОГОВОРА

7.1. Настоящий договор вступает в силу со дня его подписания.

7.2. Настоящий договор заключен на срок до \_\_\_\_\_.

7.3. Договор может быть расторгнут досрочно по инициативе Поклажедателя.

#### 8. ЗАКЛЮЧИТЕЛЬНЫЕ ПОЛОЖЕНИЯ

8.1. Любые изменения и дополнения к настоящему договору действительны при условии, если они совершены в письменной форме и подписаны надлежаще уполномоченными на то представителями Сторон.

8.2. Все уведомления и сообщения в рамках настоящего договора должны направляться Сторонами друг другу в письменной форме.

8.3. Настоящий договор составлен в двух экземплярах, имеющих одинаковую юридическую силу, по одному экземпляру для каждой из Сторон.

#### 9. АДРЕСА И БАНКОВСКИЕ РЕКВИЗИТЫ СТОРОН

Поклажедатель: \_\_\_\_\_

Хранитель: \_\_\_\_\_

#### Совет депутатов рабочего поселка Кольцово шестого созыва

#### Р Е Ш Е Н И Е (восемнадцатая сессия)

14 декабря 2022 года

№ 149

#### О присвоении звания «Почетный житель Кольцово»

Руководствуясь Положением «О звании «Почетный житель Кольцово», утвержденным решением Совета депутатов рабочего поселка Кольцово от 09.07.2009 № 47, принимая во внимание представление Комиссии по присвоению звания «Почетный житель Кольцово» (Протокол заседания от-12.02.2021), Совет депутатов рабочего поселка Кольцово

#### РЕШИЛ:

1. Присвоить звание «Почетный житель Кольцово» (посмертно) за большой личный вклад в развитие образовательной и социальной сферы наукограда Кольцово, многолетнюю активную общественную деятельность Рассадкиной Валентине Константиновне - директору Муниципального бюджетного общеобразовательного учреждения «Кольцовская школа № 5 с углубленным изучением английского языка» (1988 – 2014).

2. Присвоить звание «Почетный житель Кольцово» (посмертно) за многолетний добросовестный труд, большой личный вклад в дело обучения и воспитания подрастающего поколения наукограда Кольцово Патрушевой Людмиле Ильиничне, учителю русского языка и литературы Муниципального бюджетного общеобразовательного учреждения «Биотехнологический лицей № 21» (1989-2021).

3. Настоящее решение вступает в силу со дня его принятия.

4. Опубликовать решение в бюллетене нормативно-правовых актов рабочего поселка Кольцово «КОЛЬЦОВО-ПРАВО».

Председатель Совета депутатов  
рабочего поселка Кольцово

С.В. Нетёсов

Бюллетень нормативно-правовых актов рабочего поселка Кольцово «КОЛЬЦОВО-ПРАВО» № 280 от 16.12.2022

**Учредитель и издатель:** администрация рабочего поселка Кольцово (постановление от 11.08.2015 №715)

**Адрес учредителя:** 630559, Новосибирская область, р.п.Кольцово, д.14, тел. (383) 336-65-50

**Адрес редакции, издателя и типографии:** 630559, Новосибирская область, р.п.Кольцово, д.12, тел. (383) 306-12-56

**Главный редактор:** Сычёв В.Ю.

**Тираж:** 50 экземпляров

**Территория распространения:** рабочий посёлок Кольцово

**Распространяется бесплатно**

**Для лиц старше 16 лет**